தமிழரசு

மார்ச் 16 1973 . 40 காசு

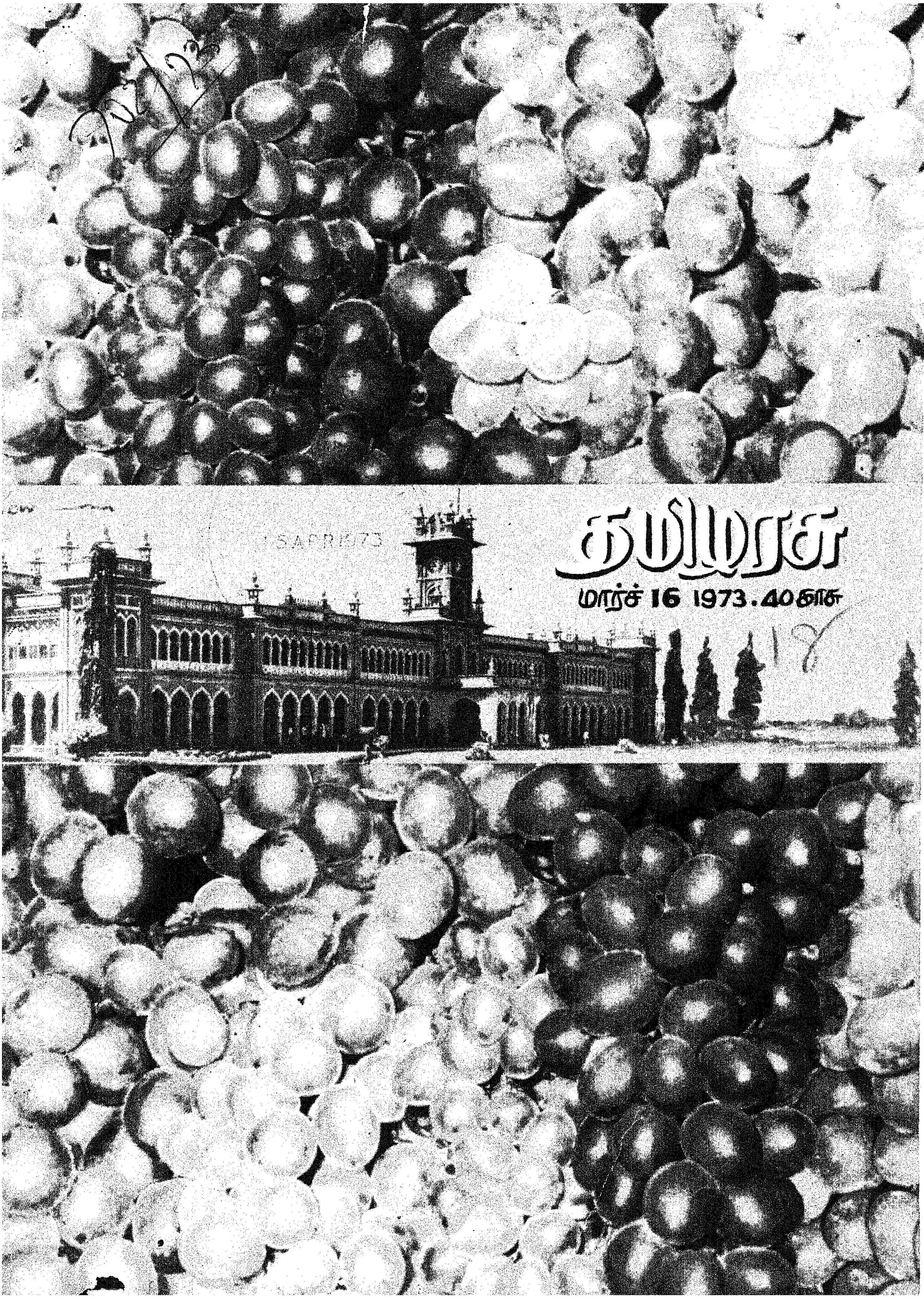

நாடும் நாமும்......
நம் நல்வாழ்வை நாடும் திட்டங்களுக்கே
நமது அரசு முதலிடம் தருகிறது !
பசுமைப்புரட்சி மூலம்
உணவு உற்பத்தியில் தன்னிறைவு பெற்று
இந்தியாவில் முதலிடம் வகிக்கிறோம்.
சமதர்மத் திட்டங்களைச் செயல்படுத்துவதில்
நமது அரசு முன்னணியில் திகழ்கிறது!
பன்னிரண்டு ஆண்டுத் தொலை நோக்குத் திட்டத்தின் கீழ்
புதுவாழ்வு மலர அரும் பெரும் முயற்சிகள் !
இந்தப் பணிகளுக்கு
வலுமிக்க அடித்தளம் அமைய
நாம் செய்யும் கைம்மாறுதான்
அளவான குடும்பம்!
நாட்டின் முன்னேற்றத்தின் அடையாளம்
திட்டமிட்ட குடும்பம்
அடுத்த குழந்தை இப்போது வேண்டாம் !
இரண்டுக்குப் பிறகு எப்போதும் வேண்டாம் !!
குடும்ப நலத்துறை
தமிழ் நாடு அரசு

தமிழரசு

16-3-'73

கோவை மாவட்டச் செய்தித் தொகுப்பு

கோவை மாவட்டம்

பேரூர் கோவிலில்...

ஏப்ரல் 1½ இதழ்
ஊர் வளர்ச்சிச்
சிறப்பிதழ்

பால் வளம் பெருகிட...

முதல்வர் டாக்டர் கலைஞர்

கேமர் —

உலகில் பெரும்பான்மையான பகுதிகளிலே — பெரும்பாலான மொழிகளிலே 'பால்' எனும் சொல் தூய்மை என்பதுடன் தொடர்பு கொண்டு விளங்குகிறது. இது அதன் வெண்ணிறத்தால் மட்டுமன்று ; அது குழந்தைகளுக்கும், மெலிந்தார்க்கும், முதியோர்க்கும் உரமூட்டும் உணவாய் அமைந்துள்ளது. தாயின்பால் தூயது ; நோயணுக்களால் பாதிக்கப்படாதது.

தமிழகத்திலே விழாக்களில் எல்லாம் பால் இடம்பெறுகிறது. திருமணம் முதலாகக் குழந்தைப் பேறு ஈருக எல்லா விதமான மகிழ்ச்சியான நிகழ்ச்சிகளில் எல்லாம் பாலும், பாலினின்று ஆக்கப்படும் பலவகைப் பொருள்களும் பயன்படுத்தப்படுகின்றன. புதிய இல்லத்திற்குக் குடிபோகும்போது பால் காய்ச்சு விழா எடுக்கிறேம். எனவே, அனைத்து மொழிகளிலும் பால் தூய்மைக்கும் இன்றியமையாமைக்கும்பயன்படுத்தும் ஒன்ருகப் பொலிகிறது.

பாலின் பெருமையையும், சிறப்பையும், புகழையும் பாதுகாப்பது எவ்வாறு என்பதே இன்-றையப் பால் பண்ணையாளரின் பெரும்பணியாக விளங்குகிறது. அதை எவ்வாறு தூயதாகவும், கலப்படமின்றியும் வைத்துக் கொள்வது, மேலும் மேலும் பாலை எவ்வாறு பெருக்கலாம் ; அதை மேலும் பலர் பெறுமாறு செய்வது எங்ஙனம் ? இது சொல்வது எளிது ; ஆனல், செயலிற் கொண்டு வருவது அத்துணை எளிதன்று.

உழவன் தன் வருவாயைப் பெருக்கி வாழ்வை வளமாக்க விரும்பினுல் உணவு தானியங்களைப் பயிரிடுதலை மட்டும் நம்பியிருந்தால் போதுமானதன்று ; வேளாண்மையுடன் பால்பண்ணை, கோழி வளர்த்தல் போன்ற தொழில்களையும் மேற்கொள்ள வேண்டும். இது அவர்கள்-வாழும் இடம், சூழ்நிலை, தட்ப வெப்பநிலை, மண்ணியல்பு, விற்பனை வாய்ப்பு முதலியவற்றை அடிப்படையாகக் கொண்டு இவற்றுள் ஏதேனும் ஒன்றை மேற்கொள்ளலாம். ஒருஏக்கர் நிலமுள்ள உழவன் கூட இரண்டொரு பால் மாடுகளைப் பேணிவரின் தனது வருவாயை அவன் பெருக்கிக் கொள்வான் ; ஆனல், அவற்றிற்குச் சிக்கனமான முறையில் தீனி இடவேண்டும். இதற்குத் தன்னிலத்திலேயே-இரண்டு மூன்று சென்டு நிலத்தை அவற்றின் தீனி பயிரிட ஒதுக்கிஞல் போதுமானது. இரண்டு மூன்று ஏக்கர் நிலமுடையார்க்கு இது மேலும் எளிதாகும்.

1970—71-ஆம் ஆண்டில் இந்தியாவில் ஒவ்வொரு மனிதனுக்கும் நாள்தோறும் சராசரி 105 கிராம் பால் கிடைத்ததெனப் புள்ளி விவரம் கூறுகிறது. சத்துணவு வல்லுநர்கள் ஒவ்வொருவரும் நாளொன்றுக்குக் குறைந்த அளவு 300 கிராம் பாலேனும் பருகவேண்டுமெனக் கூறுகின்றனர் ; தமிழகத்திலே ஒவ்வொருவருக்கும் நாள்தோறும் சராசரி கிடைக்கும் பால் 63 கிராம் அளவே ; இது தேசிய அளவுக்கு மிகவும் குறைவே.

உலகில் உள்ள ஏனைய நாடுகளைவிட நம் நாட்டிலே கால்நடைகளின் தொகை மிகுதியே; 229 இலட்சம் கால்நடைகள் இங்கு உள்ளன. இவற்றில் 80 இலட்சம் இனவிருத்திக் கேற்றவை. ஆனல், இந்தியக் கறவைகள் தரும்பால் உலகிலேயே மிகக் குறைவு. அதாவது பால் கறக்கும் பருவக் காலத்தில் அவை தரும் மொத்த அளவு 200 லிட்டரே. டேனிஷ்பசு 3,700 லிட்டரும், அமெரிக்கப் பசு 3,200 லிட்டரும் தருகின்றன. 1980-ஆம் ஆண்டில் 25 இலட்சம் கால்நடைகள் 2,500 லிட்டர் பால், கறவைக் காலத்தில் தருமானல் இந்தப் பிரச்சினை தீர்ந்துவிடும்.

இனக்கலப்பு முறையால் கால்நடைகளைப் பெருக்கலாம் ; இதற்குரிய வசதிகளை உழவர்களுக்கு வழங்கல் வேண்டும். தமிழ்நாட்டுப் பால்வள மேம்பாட்டுக் கழகம் இத்திட்டத்தை மேற்கொண்டுள்ளது பாராட்டத்தக்கது.

கால்நடைத் தீனி மற்ருெரு பிரச்சினையாகும் ; தீனி வகைகளின் விலை மிகவும் உயர்ந்திருக்கிறது. இது கால்நடை வளர்ப்பாரைச் சிறப்பாக நகரத்திலே உள்ளவரை மிகவும் பாதித்திருக்கிறது. புல்போன்ற தீனி வகைகளின் நிலை அஞ்சத்தக்கதாயுள்ளது ; இந்த நெருக்கடி நிலத்தின் ஒரு பகுதியைக் கால்நடைத் தீனி பயிரிட ஒதுக்குவதாலேயே தீர்க்க முடியும் ; இது ஒரு சக்கரம் போன்று சுழன்று வரும் திட்டமாகும். நிலங்களைக் கால்நடை உணவு பயிரிட ஒதுக்கிஞல் பால் பெருகும் ; பால் பெருக உழவர்க்கும் மற்றையோர்க்கும் மிகுதியாகக் கிடைக்கும்: மிகுதியான உடல் நலமும் உழவரின் பொருளாதார நிலையும் ஓங்கும்.

பால் உற்பத்தியைப் பெருக்கும் நிலையில் அதை விற்பனை செய்வதற்குரிய வசதிகளையும் பெருக்க வேண்டும்; பாலைப் பாதுகாத்து வழங்கத் தக்க இயந்திரங்கள் அமைக்க வேண்டும். இது சிக்கனமும் சீரிய பயனும் தரும்வகையில் அமைய வேண்டும்.

கூட்டுறவு முறையில் பால் விற்பனை செய்வது சிறந்த பயன்தரும். இம் முறையினால் உழவர்களும் பெரிதும் பயன்பெறுவர்; இடைத்தரகர்கட்கு இதில் இடமில்லை. பொருளாதார வகையிலும் தொழில்நுட்பத் துறையிலும் கூட்டுறவு முறை கையாளப்படல் வேண்டும்.

இந்தியா முழுவதிலும் கூட்டுறவு முறை பால் உற்பத்தித் தொழிலில் மேற்கொள்ளப் படின் குடியானவர்க்கு ஊதியம் பெருகும்; மக்களுக்கும் குறைந்த விலையில் கூடுதலான பால் கிடைக்கும்.

எல்லைக்குட்பட்ட இந்த உலகிலே மக்களுக்கும், விலங்குகளுக்கும் வருந்தத்தக்க போட்டி நிகழ்கிறது. நமது தமிழகத்தே இன்றைய மக்கள்தொகை 41 மில்லியனாகும். இது 1980-ல் 48 ஆக உயரும்; நமது மொத்த நிலப்பரப்பு 13 மில்லியன் ஹெக்டேராகும்; இதில் 13 மில்லியன் கால்நடைகள் பாதுகாக்கப்படவேண்டும்; விரும்பிய படி கால்நடைகள் வெளியே சென்று மேய்ந்து வரும் நிலங்கள், மக்கள் தொகைப் பெருக்கால் நாள்தோறும் குறைந்து வருகின்றன. இந்நிலையில் நாள்தோறும் 300 கிராம்பால் ஒவ்வொருவரும் பெறுமாறு செய்ய இயலுமா என்பது சிந்திக்கத்தக்கது.

(8—3—1973 அன்று சென்னை இராஜாஜி அரங்கில் நடைபெற்ற அனைத்து இந்தியப் பால்பண்ணைத் தொழில் கருத்தரங்கினைத் தொடங்கி வைத்து ஆற்றிய உரையின் முக்கியப் பகுதிகள்)

“**வே**ளாண்மைத் துறையில் பலமுனையிலும் முன்னேற்றம் ஏற்பட்டுள்ளது. அதனால், நமது முயற்சிக்குப் பலமுனைகளிலும் இருந்து பாராட்டுகள் குவிந்து வருகின்றன. ஆனால், கால்நடைப் பராமரிப்பின் நிலை மகிழ்ச்சியூட்டும் அளவுக்கு இல்லை.

தமிழ்நாட்டில் பல இலட்சம் பசுக்களும் எருமைகளும், உள்ளன. ஆனால், அவைகள் உற்பத்தி செய்யும் பாலின் அளவு மிகவும் குறைவு. மக்கள் நல்வாழ்வுத் துறை வல்லுநர்கள் வரையறுத்துக் கூறும் குறைந்த அளவு பால் தமிழ்நாட்டு மக்கள் அனைவருக்கும் கிடைக்க வேண்டுமானால், தமிழ் நாட்டில் உள்ள ஒவ்வொரு பசுவும் தற்பொழுது கொடுத்துவரும் பாலின் அளவைவிட 5 மடங்கு அதிகமாக உற்பத்தி செய்ய வேண்டும் என்று மதிப்பிடப்பட்டுள்ளது. அடுத்த ஐந்தாண்டுத் திட்டக் காலத்திலாவது இந்த அளவுக்குப் பால்உற்பத்தி செய்ய இயலுமா? இந்த இலக்கினை எய்திட என்னென்ன நடவடிக்கைகளை மேற்கொள்ள வேண்டும்?

நமது உள்ளூர்க் கால்நடைகளை மேம்படுத்தும் திட்டத்தின் கீழ் ‘முரா’ எருமைக் கடாக்களைக் கொண்டு எருமைகளையும், ‘சிந்தி’, ‘தர்பார்க்கர்’ பொலிகாளைகளைக்கொண்டு பசுக்களையும் மேம்படுத்தும் (grading up) முறையை, நாம் அண்மைக் காலம் வரை மேற்கொண்டு வந்துள்ளோம். இம்முறையினால் நமது தமிழ்நாட்டின் பால் உற்பத்தி 2 மடங்காகப் பெருகியுள்ளது. ஆனால், இவ்வாறு 2 மடங்கு பால் உற்பத்தி செய்யும் இலக்கினை எய்திட ஏறத்தாழ 70 ஆண்டுகள் அல்லது 16 தலைமுறைக் காலம் தேவைப்பட்டுள்ளது. எனவே, நமதுமுன்னேற்றத்தைத் தீவிரப்படுத்தி, தேவைக்கேற்பப் பால் உற்பத்தி செய்திட வேண்டிய இலக்கினை வெகுவிரைவில் அடைய வேண்டியுள்ளது.

பால் உற்பத்தியையே முக்கியத் தொழிலாகக் கொண்ட நாடுகளில் ஒவ்வொரு பசுவும் 305 நாட்களில் (பால் கொடுக்கும் காலம்) 3,000 லிட்டருக்குக் குறையாமல் பால் கொடுக்கின்றன. நமது நாட்டில் பால் தருவதற்கென்றே உள்ள தரமான பசுக்களில்கூட இந்த அளவு பால் உற்பத்தி செய்ய முடியவில்லை. 5,000 முதல் 6,000 லிட்டர் பால் கொடுக்கக் கூடிய பசுக்களை உற்பத்தி செய்யும் திறன் படைத்த காளை ரகங்கள் மேலை நாடுகளில் உள்ளன.

இந்த இதழுடன் இலவச இணைப்பு

இருளும் ஒளியும்

புகழ் மணக்கும் கோவை!

கோவை மாவட்டத்தில் பல்வேறு நகரங்கள், ஓரோர் வகையில் தனிச்சிறப்பும் புகழும் பெற்றவை. உதாரணத்துக்குச் சில :

பொள்ளாச்சி	— சந்தை
கோவை	— சிறுவாணி நீர்
மேட்டுப்பாளையம்	— ஒற்றைச் சாயப்பாக்கு
அந்தியூர்	— துளிர் வெற்றிலை
மாயாறு	— மீன்
பவானி	— ஜமுக்காளம்
சத்தியமங்கலம்	— சந்தன மரம்
ஈரோடு	— மொந்தன் பழம்
காங்கேயம்	— காளை
திருப்பூர்	— பனியன்
பேரூர்	— சிற்பம்
அவிநாசி	— தேர்

பால் உற்பத்தி செய்யும் திறனில் 50 சத அளவைத் தன்னால் பிறக்கவிருக்கும் கன்றுகளுக்கு அளித்திட வல்லவை பொலி காளைகள் என்பது உலகம் அறிந்த உண்மையாகும். நமக்குத் தேவையான அளவு பால் தரும் சக்தியை நமது பசுக்களுக்குப் பொலிகாளைகள் ஒரு தலைமுறைக்காலத்திலேயே அளித்துவிடும். குளிர்விக்கப்பட்ட விந்து பயன்படுத்தும் தொழில் நுட்பமுறை மேற்கொள்ளப்படுமானால், செயற்கை இனவிருத்தி முறையினால், ஒரு பொலி காளையைக் கொண்டு ஓர் ஆண்டில் 5,000 பசுக்களைக் கருவுறச் செய்ய முடியும். இத்தகைய 500 பொலி காளைகளைக் கொண்டு ஒரே ஆண்டில் 25 இலட்சம் பசுக்களைக் கருவுறச் செய்ய முடியும். இதனால் பிறக்கவிருக்கும் கன்றுகளில் 50 சத அளவு காளையாக இருந்துவிடும் என்று எடுத்துக்கொண்டாலும், மேலும் ஓர் ஆண்டுக்காலத்திலேயே நமக்குத் தேவையான அளவு பால்உற்பத்தி செய்வதற்குத் தேவையான பசுக்களை உற்பத்தி செய்துவிடமுடியும். எனவே, நாம் திட்டமிட்டுள்ளபடி பால்உற்பத்தி இலக்கினை அடைய, குறைந்த அளவு 500 மேல் நாட்டுப் பொலி காளைகளை வாங்க வேண்டியுள்ளது.

மைசூர் மாநிலத்தில் 'கசாகட்டா' என்ற இடத்தில் உள்ள 'இந்திய-டேனிஸ்' திட்டப் பண்ணையும் கேரள மாநிலத்தில் 'முன்னார்' என்ற இடத்தில் உள்ள 'இந்திய-ஸ்விஸ்' திட்டப் பண்ணையும் தரமான காளைகளை உற்பத்தி செய்து வருகின்றன. நமது திட்டத்திற்கு அப்பண்ணைகளிலிருந்து முடிந்த அளவுக்குப் பொலிகாளைகளை வாங்க வேண்டும். மீதித் தேவைக்கு வெளிநாடுகளிலிருந்து இறக்குமதி செய்யப்பட வேண்டும். இதற்கிடையில் இத்திட்டத்தை மேற்கொள்வதற்குத் தேவையான உள்ளமைப்புகளை (Infar Structure) மேம்படுத்த வேண்டும். இத்திட்டத்தின் பணிகள் உழவர்களின் வீட்டு வாசலிலேயே, தேவையான காலத்தில் கிடைக்கச் செய்வதற்குரிய வகையில் கால்நடைப் பராமரிப்புத் துறையின் உள்ளமைப்புகள் அமைக்கப்பட வேண்டும். இவ்வாறு செய்தால் தமிழ்நாட்டின் பால் உற்பத்தி மிகவிரைவில் பன் மடங்கு பெருகும் என்பது திண்ணம்.

பேராசிரியர் க. அன்பழகன்,
மக்கள் நல்வாழ்வு, கால்நடைத் துறை அமைச்சர்.

(பத்தாவது அனைத்து இந்திய பால் பண்ணைத் தொழில் கருத்தரங்கிற்கு வருகை தந்த பிரதிநிதிகளை வரவேற்றுப் பேசிய உரையில் ஒரு பகுதி)

"இந்தியா ஒரு மிகப்பெரிய வேளாண்மை நாடு. இந்திய மக்களில் பெரும்பாலானவர்கள் வேளாண்மை மற்றும் அதன் தொடர்பான தொழில்களையே நம்பி வாழ்கின்றனர். அவர்களுக்கு, வேளாண்மை முழுநேர வேலை வாய்ப்பையும், போதிய வருவாயையும் அளிக்காததால், பெரும்பாலான உழவர் பெருமக்கள் பால்உற்பத்தி, கோழி வளர்த்தல் முதலிய பணிகளில் இன்று ஈடுபட்டுள்ளனர். உழவர்களால் உற்பத்தி செய்யப்படும் பால், அவர்களுடைய வருவாயைப் பெருக்குவதுடன், ஊட்டச்சத்து மிகுந்த உணவாகவும் மக்களுக்குப் பயன்படுகிறது. ஆனால், சமுதாயத்தின் அடித்தளத்திலே வாழும் சாதாரணப் பொதுமக்கள் பாலின் சிறப்பையும், அதில்உள்ள ஊட்டச்சத்து மதிப்பையும் உணராமல் உள்ளனர். எனவே, இந்த நேரத்தில், 'அன்றாட உணவில் பாலையும் பயன்படுத்த வேண்டும்' என்ற எண்ணத்தை அவர்களுடைய மனத்திலே ஏற்படுத்த வேண்டியது இன்றியமையாததாகும். ஆனால், அதே நேரத்தில், குறைந்த விலையில் பால்வழங்க நாம் முயற்சி எடுக்காவிட்டால், நமது அறிவுரையைக் கேட்டு அன்றாட உணவில் பாலைப் பயன்படுத்த முன்வரமாட்டார்கள் என்பதையும் நாம் நினைவுகொள்ள வேண்டும். எனவே, பால் உற்பத்தியைப் பெருக்கும் பணியில் ஈடுபட்டுள்ளவர்கள் பால் உற்பத்தியைப் பெருக்கினால் மட்டும் போதாது ; அதே நேரத்தில் சாதாரணப் பொது மக்களும் வாங்கும் நிலையில் பாலின் விலையைக் கட்டுப் படுத்த வேண்டும்."

திரு மு. கண்ணப்பன்,
அறநிலையப் பாதுகாப்பு அமைச்சர்.

(பத்தாவது அனைத்து இந்திய பால் பண்ணைத் தொழில் கருத்தரங்கில் சிறப்பு மலரை வெளியிட்டு உரையாற்றியதில் ஒரு பகுதி)

வீட்டு மனை அளித்து வாட்டம் போக்கினோம்!

ஏழையின் தோழனாக விளங்கும் இன்றையத் தமிழ்நாடு அரசு, கோவை மாவட்ட ஏழை எளிய மக்களுக்கு வீட்டு மனைப்பட்டா அளிப்பதில் வியத்தகு சாதனையை ஏற்படுத்தியுள்ளது.

அன்றும் இன்றும்

வீட்டுமனைப்பட்டா வழங்கும் திட்டத்தின்கீழ்க் கோவை மாவட்டத்தில் 1967-68-ஆம் ஆண்டு முதல் 15—1—1973 வரையான $5\frac{3}{4}$ ஆண்டுக் காலத்தில் ஏற்பட்டுள்ள சாதனையை, 1960-61 முதல் 1966-67 வரையான 7 ஆண்டுக் காலத்தில் ஏற்பட்டுள்ள சாதனையுடன் ஒப்பு நோக்கின், இன்றைய அரசு செய்துள்ள சேவை வியப்பிற்குரியது மட்டுமல்ல, மனிதாபிமான அடிப்படையானது என்பதும் புலனாகும். இதைத் தெளிவுபடுத்தவே பின்கண்ட புள்ளி விவரங்களைக் கோவை மாவட்ட ஏழை எளிய மக்களின் முன் படைக்கின்றோம்.

வீட்டுமனை ஒப்படை விவரம்—அன்றும் இன்றும்

அன்று

ஆண்டு.	வீட்டுமனை பெற்றவர் களின் எண்ணிக்கை.	வீட்டுமனைக் காக ஒப்படை செய்த பரப்பு (ஏக்கர்).
1960-61	1,240	41
1961-62	1,220	57
1962-63	1,275	143
1963-64	1,170	33
1964-65	1,270	40
1965-66	1,270	48
1966-67	1,223	49
மொத்தம்	8,578	411

இன்று

ஆண்டு.	வீட்டுமனை பெற்றவர் களின் எண்ணிக்கை.	வீட்டுமனைக் காக ஒப்படை செய்த பரப்பு (ஏக்கர்).
1967-68	1,380	58
1968-69	2,031	88
1969-70	9,416	288
1970-71	24,147	708
1971-72	36,925	741
1972-73 (15-1-1973 வரை)	14,642	290
மொத்தம்	88,547	2,173

அன்று 7 ஆண்டுகளில் 8,578 பேர்களுக்கு 411 ஏக்கர் நிலம் வீட்டு மனைக்காக ஒப்படை செய்யப்பட்டது.

இன்று 5 ஆண்டுகளில் 88,547 வீடற்ற ஏழைகளுக்கு 2,173 ஏக்கர் நிலம் வீட்டு மனைக்காக ஒப்படை செய்யப் பட்டுள்ளது.

அன்று 7 ஆண்டுகளில் வீட்டுமனைப் பட்டா பெற்றவர்களின் எண்ணிக்கையை, கடந்த 5 ஆண்டுகளில் வீட்டுமனைப்பட்டா பெற்றவர்களின் எண்ணிக்கையுடன் ஒப்பு நோக்கினால், இன்றைய 5 ஆண்டுகளில் வழங்கப்பட்ட வீட்டுமனைப் பட்டாக்கள், அன்றைய 7 ஆண்டுகளில் வழங்கப்பட்ட வீட்டுமனைப் பட்டாக்களைப்போல் 10 மடங்காக இருப்பதும், அதுபோலவே, வீட்டுமனையாக வழங்கப்பட்ட நிலப்பரப்பும் 5 மடங்காகப் பெருகியுள்ளதும் வெள்ளிடை மலையென விளங்குகிறது.

எனவே, இன்றையத் தமிழ்நாடு அரசு கோவை மாவட்ட ஏழை, எளிய, பாமரப் பாட்டாளி, தொழிலாளிகளுக்கு, வீட்டு மனைப்பட்டா வழங்குவதில் தனிக்கவனம் செலுத்தி வருகிறது என்பதை நடுநிலையாளர் எவரும் மறுக்கவோ, மறைக்கவோ முடியாது.

உழைப்பையே மூலதனமாகக் கொண்டு, உழவிலும் தொழிலிலும் உயர்ந்துள்ளது கோவை மாவட்டம். ஆனால், இயற்கையோ கோவை மாவட்டத்தின் பெரும் பகுதிக்குப் போதிய மழையைக் கொடுப்பதில்லை. மேற்குத் தொடர்ச்சி மலையின் மழை மறைவுப் பகுதியில் அமைந்துள்ள கோவை மாவட்டத்தின் தென் பகுதியில் அமைந்துள்ள பல்லடம், பொள்ளாச்சி, உடுமலைப்பேட்டை, தாராபுரம், ஆகிய வட்டங்கள் போதிய மழை இன்றி வறண்டு, வளமற்ற நிலையில் அமைந்துள்ளது. பல்லாண்டுக் காலமாக வானத்தையே நம்பி, அப்பகுதி மக்கள் வாழ்ந்து வந்தனர். ஆயினும் உழைப்பால் உழவிலும், தொழிலிலும் உயர்ந்து வாழ்ந்தனர். அவர்களை மேலும் ஊக்கப்படுத்தவே பரம்பிக்குளம்—ஆழியாறு திட்டம் உருவாக்கப்பட்டது.

பரம்பிக்குளம் — ஆழியாறு திட்டம் கோவை மாவட்டத்தின் வறண்ட பகுதிகளை வளப்படுத்துவதற்காகவே முக்கியமாக உருவாக்கப்பட்ட தென்றாலும், கோவை மாவட்டத்திற்கு மட்டுமல்லாமல் தமிழ்நாட்டிற்கே பல்வேறு பயன்தரும் பலநோக்குத் திட்டமாகவும், பல்வேறு பள்ளத்தாக்குகளை இணைக்கும் திட்டமாகவும் (Multi-purpose and Multi-valley Project) விளங்குகிறது. இத்திட்டத்தினால் பின்கண்ட பயன்கள் ஏற்பட்டுள்ளன :—

1. வறண்ட நிலங்கள் வளம் பெற்று, பசுமைப் புரட்சி ஏற்பட்டு, வேளாண்மை உற்பத்தி பெருகி வருகிறது.

2. மின்சக்தி உற்பத்தி பெருகியது.

3. மீன் வளம் பெருகி வருகிறது.

4. சுற்றுலாவுக்கான இடங்கள் தோன்றி வருகின்றன.

5. கால்நடைகளின் தண்ணீர்ப் பஞ்சம் தீர்ந்தது.

6. வனச்செல்வம் வளர்ந்து வருகிறது.

7. வேலைவாய்ப்புப் பெருகியது.

8. நாட்டின் பொருளாதாரம் மேம்பட்டு வருகிறது.

'காட்டில் காய்ந்த நிலவுபோல்' யாருக்கும் பயனின்றி மேற்குத் தொடர்ச்சி மலையில் உருவாகி, மேற்கு நோக்கி ஓடி அரபிக் கடலில் கலந்து வீணாகிக்கொண்டிருந்த ஆற்று நீரைத் திருப்பிக் கோவை மாவட்டத்தை வளம் கொழிக்கச் செய்யவும் அதன் பயனாய் மாவட்ட மக்களின் வாழ்வு வளம் பெறவும் வழி வகுத்தது பரம்பிக்குளம்—ஆழியாறு திட்டம்' இத்திட்டத்தின் கீழ் நீராறு பள்ளத்தாக்கும், சோலையாறு பள்ளத்தாக்கும் இணைக்கப்படுகிறது. அதன்பிறகு இவ்விரு பள்ளத்தாக்குகளும் பரம்பிக்குளம் பள்ளத்தாக்குடன் தொடர்பு படுத்தப்பட்டுள்ளது. பரம்பிக்குளம் பள்ளத்தாக்கிலிருந்து, மேற்குத் தொடர்ச்சி மலையின் கிழக்குச் சரிவில் அடிவாரத்தில் உள்ள ஆழியாறு நீர்த்தேக்கத்திற்கும், திருமூர்த்தி நீர்த் தேக்கத்திற்கும் தண்ணீர் திருப்பி விடப்பட்டு, பொள்ளாச்சி, உடுமலைப்பேட்டை, தாராபுரம், பல்லடம், காங்கேயம் ஆகிய வட்டங்களுக்குப் பாசனவசதி ஏற்படுத்தப்பட்டுள்ளது.

பரம்பிக்குளம்— ஆழியாறு திட்டத்தில் 8 ஆறுகள் இணைக்கப்பட்டுள்ளன. இவற்றில் நீராறு, சோலையாறு, பரம்பிக்குளம் ஆறு தூனக் கடவு, பெருவாரிப் பள்ளம் ஆகிய ஆறுகள் ஆனை மலைக் குன்றுகளிலும், ஆழியாறு பாலாறு ஆகியவை சமவெளியிலும் இணைக்கப்பட்டுள்ளன. இவ்வாறுகளின் குறுக்கே அணைகளைக் கட்டி, ஒன்றில் தேங்கும் நீரை மற்றொன்றுக்குச் சுரங்கங்கள் மூலமாகக் கொண்டு சென்று கோவை மாவட்டத்தின் சமவெளிப் பகுதியிலும், கேரள மாநிலத்தின் சித்தூர் பகுதியிலும் பாசனத்திற்குப் பயன்படுத்தப் படுகிறது.

இத்திட்டத்தில் 9 அணைகள் இடம் பெறுகின்றன. அவ்வணைகளில் மேல்நீராறு சிற்றணையும் (Upper Nirar weir) கீழ் நீராறு அணையும் (Lower Nirar Dam) ' சின்கோனா ' பகுதியில் அமையவிருக்கின்றன. சோலையாறு அணை, ஆனைமலைப் பகுதியில் அமைந்துள்ளது. பரம்பிக்குளம் அணை, தூனக்கடவு-பெருவாரிப்பள்ளம் அணைகள் கேரள மாநில எல்லையில் அமைந்துள்ளன ; ஆழியாறு, திருமூர்த்தி ஆகிய 2 அணைகள் சமவெளியில் அமைந்துள்ளன.

பரம்பிக்குளம்-ஆழியாறு திட்டத்தில் பரம்பிக்குளமே மிகவும் பெரிய நீர்த்தேக்கமாகும். முழு நீர்த்தேக்க மட்டத்தில் இதன் கொள்ளளவு 17,820 மில்லியன் கன அடியாகும். இந்நீர்த் தேக்கத்திற்கு நீராற்றிலிருந்தும் மின் உற்பத்திக்குப் பிறகு சோலையாற்றிலிருந்தும் தண்ணீர் கிடைக்கிறது. சோலையாறு அணையே மிகவும் உயரமான அணையாகும்; கடைக்காலில் இருந்து 300 அடி உயரம் உள்ளது.

பரம்பிக்குளம்-ஆழியாறு திட்டம் தமிழ்நாடு, கேரளா ஆகிய 2 மாநிலங்களுக்கும் தொடர்புடைய கூட்டு முயற்சியாகவும் விளங்குகிறது. பரம்பிக்குளம்-ஆழியாறு திட்டத்தில் அடங்கியுள்ள சில நீர்த் தேக்கங்களும், நீர்ப்பிடிப்பு நிலங்களும் (Catchment area) கேரள மாநில எல்லையில் இருப்பதால், இத்திட்டத்தின் கீழ் தண்ணீரைப் பகிர்ந்து கொள்வதற்குத் தமிழ்நாடு அரசும், கேரள அரசும் ஒரு ஒப்பந்தம் செய்து கொண்டுள்ளன. இக்கூட்டு ஒப்பந்தத்தின் அடிப்படையில் 28,000 மில்லியன் கன அடி தண்ணீரைத் தமிழ்நாடு பெறுகிறது. அதற்குப் பதிலாகக் கேரள மாநிலத்திற்குச் சோலையாறு பள்ளத்தாக்கிலிருந்து 12,300 மில்லியன் கன அடி தண்ணீரையும், ஆழியாறு திட்டத்திலிருந்து 7,250 மில்லியன் கனஅடி தண்ணீரையும் சித்தூர் புழாப் பள்ளத்தாக்கின் பாசன வசதிக்காகத் தமிழ்நாடு வழங்குகிறது.

தமிழ்நாடு அரசின் பொதுப்பணித்துறை, மின்சார வாரியம் ஆகிய இரு துறைகளின் கூட்டு முயற்சியே பரம்பிக்குளம் - ஆழியாறு திட்டமாகும். இத்திட்டத்தின்கீழ் சோலையாறு-1, சோலையாறு-2, சர்க்கார் பதி, ஆழியாறு ஆகிய 4 மின் உற்பத்தி நிலையங்கள் மின் சக்தியை உற்பத்தி செய்கின்றன. பரம்பிக்குளம்-ஆழியாறு திட்டத்தின் கீழ் அமைக்கப்பட்டுள்ள 4 மின் உற்பத்தி நிலையங்களும் மொத்தம் 185 'மில்லியன் வாட்' மின் சக்தியை உற்பத்தி செய்கின்றன.

பரம்பிக்குளம்-ஆழியாறு திட்டத்தில் கீழ்க்கண்ட 9 அணைகளும், 19 மைல் நீளமுள்ள சுரங்கப்பாதைகளும், 4 மின் உற்பத்தி நிலையங்களும், 170 மைல் நீளமுள்ள முக்கியக் கால்வாய்களும் அடங்கியுள்ளன.

அணைகள்

1. மேல் நீராறு சிற்றணை.
2. கீழ் நீராறு அணை.
3. சோலையாறு அணை
4. பரம்பிக்குளம் அணை
5. தூணக்கடவு அணை.
6. பெருவாரிப்பள்ளம் அணை
7. மேல் ஆழியாறு அணை
8. ஆழியாறு அணை.
9. திருமூர்த்தி அணை.

சுரங்கப் பாதைகள்

1. நீராறு சுரங்கப்பாதை.
2. சோலையாறு சுரங்கப் பாதை.
3. பரம்பிக் குளம் சுரங்கப் பாதை.
4. சர்க்கார் பதி சுரங்கப் பாதை.
5. சமநிலைக்கோட்டுக் கால்வாயிலுள்ள நவமலைச் சுரங்கப் பதை.
6. சிறு சுரங்கப்பாதைகள்.

மின் உற்பத்தி நிலையங்கள்

1. சோலையாறு மின் உற்பத்தி நிலையம்-1.
2. சோலையாறு மின் உற்பத்தி நிலையம்-2.
3. சர்க்கார்பதி மின் உற்பத்தி நிலையம்.
4. ஆழியாறு மின் உற்பத்தி நிலையம்.

கால்வாய்கள்

1. சமநிலைக்கோட்டுக் கால்வாய்.
2. வேட்டைக்காரன் புதூர்க் கால்வாய்.
3. பொள்ளாச்சிக் கால்வாய்
4. ஆழியாறு நிரப்புக் கால்வாய்.
5. சேத்துமடைக் கால்வாய்.
6. பரம்பிக்குளம் மூலக் கால்வாய்.
7. உடுமலைப்பேட்டைக் கால்வாய்.

பரம்பிக்குளம்-ஆழியாறுதிட்ட வேலை 1958-ஆம் ஆண்டிலே துவக்கப்பட்டது. ஆனால், பின் கண்ட வேலைகள் தவிர, மற்றெல்லா வேலைகளும் முடிக்கப்பட்டு, 1967–68-ஆம் ஆண்டில் தான் பாசனத்திற்குத் திறந்து விடப்பட்டது.

1967–68 வரை முடிக்கப்படாதிருந்த பணிகள்.

1. சோலையாறு அணை, சுரங்கப் பாதை.

2. பெருவாரிப்பள்ளம் அணை.

3. பரம்பிக்குளம்நீர்த்தேக்கத் தொகுதியில் பெருவாரிப் பள்ளத்தையும், தூணக்கடவு அணையையும் இணைக்கும் கால்வாய்.

4. மேல் நீராறு சிற்றணை சுரங்கப்பாதை.

5. கீழ் நீராறு அணை, சுரங்கப் பாதை.

பரம்பிக்குளம் - ஆழியாறு திட்டத்தைப் பொறுத்தவரையில் தமிழ்நாட்டிற்கும், கேரள மாநிலத்திற்கும் இடையே ஒரு முடிவான ஒப்பந்தம் 1970-ஆம் ஆண்டு மே திங்கள் வரை ஏற்படாதிருந்த காரணத்தினால், பரம்பிக்குளம்-ஆழியாறு திட்டத்தின்கீழ் தமிழ்நாட்டிற்குக் கிடைக்கும் 28,000 மில்லியன் கன அடி தண்ணீரில், 9,000 மில்லியன் கன அடி தண்ணீரைக் கொடுக்கும் மேல் நீராறு சிற்றணையைக் கட்ட முடியவில்லை.

இன்றைய தமிழ்நாடு அரசு எடுத்துக் கொண்ட தீவிர முயற்சிகளின் காரணமாக— கேரள அரசுடன் மேற்கொண்டிருந்த நீண்ட நாளையக் கடிதத் தொடர்பிற்கும், பல்வேறு கட்டங்களில் நடைபெற்ற உயர் மட்டப் பேச்சுவார்த்தைக்கும் பிறகு 1970-ஆம் ஆண்டில் மே திங்கள் 29-ஆம் நாள் ஒரு முடிவான ஒப்பந்தம் (Firm agreement) ஏற்பட்டது. அதன் பிறகே, பரம்பிக்குளம்- ஆழியாறு திட்டத்தில் நின்றிருந்த பணிகள், மீண்டும் சுறுசுறுப்பாகத் துவங்கின. அதன் பயனாய், 1960-ஆம் ஆண்டில் துவக்கப்பட்டு முடியாமல் இருந்த சோலையாறு அணையும், அதைச் சார்ந்த

சுரங்கப் பாதையும் உடனடியாக முடிக்கப்பட்டு, 1971-ஆம் ஆண்டில் திறந்துவிடப்பட்டது.

பெருவாரிப் பள்ளம் அணையைப் பொறுத்தவரையில் 45 சத வேலைகள் முடிந்துவிட்ட நிலையில், 1966-ஆம் ஆண்டில் கேரள அரசின் வனத்துறையினரால் தடுக்கப்பட்டது. இத்திட்டத்தை மீண்டும் தொடர, தமிழ்நாடு—கேரள மாநிலத் தொடர்புடைய ஒப்பந்தம் (Inter - State Agreement) மே 1970ஆம்ஆண்டு கையெழுத்தான பிறகே கேரள அரசின் அனுமதி கிடைத்தது. அனுமதி கிடைத்த உடனேயே வேலைகள் தீவிரமாக மேற்கொள்ளப்பட்டு 1971-ஆம் ஆண்டின் நடுவில் முடிக்கப்பட்டன.

இன்றைய நிலைமை

தற்பொழுது பரம்பிக்குளம்-ஆழியாறு திட்டத்தில் மேல் நீராறு சிற்றணையும், அதிலிருந்து சோலையாறு பள்ளத்தாக்கிற்குத் தண்ணீர் கொண்டு வரக்கூடிய 15,000 அடி நீளமும் 22 அடி விட்டமும் உள்ள குடைவரை சுரங்கப் பாதையையும் (Tunnel) அமைக்கும் பணிகள் நடைபெற்று வருகின்றன. இவ்வேலைகள் 1969-ஆம் ஆண்டு மே திங்களில் திருவனந்தபுரத்தில் நடைபெற்ற பேச்சுவார்த்தையின் போது தமிழ்நாடு, கேரளம் ஆகிய 2 மாநிலங்களின் முதல் அமைச்சர்களும் செய்து கொண்ட ஒப்பந்தத்திற்குப் பிறகு துவக்கப்பட்டன. ஆனால், இவ்வேலைகள் தமிழ்நாட்டிற்கும் கேரளாவிற்கும் இடையே மாநிலத் தொடர்புடைய ஒப்பந்தம் 1970-ஆம் ஆண்டு மே திங்களில் கையெழுத்தான பிறகே தீவிரமடைந்தன.

எதிர்காலத் திட்டம்

தமிழ்நாடு-கேரள மாநிலங்களுக்கிடையே 1970-ஆம் ஆண்டில் ஏற்பட்ட ஒப்பந்தப்படி கீழ் நீராறு நீர்த் தேக்கத்திலிருந்து தமிழ் நாட்டிற்கு 2,500 மில்லியன் கன அடி தண்ணீர் கிடைக்கும் கீழ் நீராறு நீர்த்தேக்கத்தையும், அதிலிருந்து சோலையாற்றுக்குத் தண்ணீரைத் திருப்பிவிடும் சுரங்கப் பாதையையும் அமைப்பதற்கு ஆகும் செலவில், கேரள அரசும் பங்கு பெறுவதால் திட்ட வரை படத்தையும் (Plan) மதிப்பீட்டையும் (Estimate) கேரள அரசு மேலொப்பம் செய்தபிறகு 'சின்கோனா' பகுதியில் தமிழ்நாடு அரசு கீழ்நீராறு நீர்த்தேக்கத்தை அமைக்கவிருக்கிறது. இத்திட்டம் பற்றிய விரிவான ஆய்வு வேலைகள் முடிந்துவிட்டன. கேரள அரசின் ஒப்புதல் எதிர்பார்க்கப்படுகிறது.

ஆனைமலையாற்றுத் தண்ணீரைக் கீழ் நீராற்றிற்கும், அங்கிருந்து சோலையாற்றுக்கும் திருப்பி விட்டுப் பாசனத்திற்குப் பயன்படுத்தும் திட்டம் பற்றிய ஒப்பந்தம் ஏற்படுவதற்குக்கடிதப் போக்குவரத்தும், பேச்சு வார்த்தைகளும் நடைபெறவிருக்கின்றன. இதுபற்றிய கலந்துரையாடல் (Negotiation) கீழ் நீராறு அணை பற்றிய பேச்சு வார்த்தை முடிவு பெற்ற பிறகு, மேற்கொள்ளப்படும்.

எதிர்கால நன்மைகள்

பரம்பிக்குளம் — ஆழியாறு திட்டத்தினால் தற்பொழுது ஆண்டு தோறும் ஏறத்தாழ 1·5 இலட்சம் ஏக்கர் மட்டுமே பாசன வசதி பெற்று வருகிறது. நீராறு பள்ளத்தாக்கில் கட்டப்படவிருக்கும், ஆண்டு தோறும் 9,000 மில்லியன் கன அடி நீர் கொடுக்கக் கூடிய மேல் நீராறு நீர்த்தேக்கமும், 2 500 மில்லியன் கனஅடி நீர் வழங்கக்கூடிய கீழ் நீராறு நீர்த்தேக்கமும் கட்டி முடிக்கப்படுமானால், பரம்பிக்குளம்—ஆழியாறு திட்டம் ஏறத்தாழ முழுமை நிலைமையை அடைந்துவிடும். இத்திட்டத்தின் கீழ் வெட்டப்பட்டுள்ள கால்வாய்கள் திட்டப்பகுதி முழுவதும் 'நரம்புகளைப் போல்' பரவியுள்ளன. இவ்வாய்க்கால்களின் அடிப்பகுதியிலும், பக்கங்களிலும் தண்ணீர் கசிந்து வடிவதைத் தடுக்க. சிமெண்டுப் பலகைகளைக் கொண்டு தளம் அமைக்கப்பட்டுள்ளன. இவ்வாய்க்கால்கள் 3·54 இலட்சம் ஏக்கருக்கு நீர்ப்பாசனம் அளிக்கக் கூடும். பல்லடம், தாராபுரம் வட்டங்களைச் சார்ந்த 95,000 ஏக்கர் வறண்ட நிலமும், பொள்ளாச்சி உடுமலைப்பேட்டை வட்டங்களைச் சார்ந்த 1,56,000 ஏக்கர் வறண்ட நிலமும் பாசன வசதி பெற்று விரைவில் வளம் பெறும்.

பசுமைப்புரட்சி பரவுகிறது

இத்திட்டப் பகுதியில் உள்ள உழவர்கள் முன்பெல்லாம் மழையைப் பயன்படுத்தி நிலக்கடலை, பருத்தி, மற்றும் சிறுதானியப் பயிர்களையும், கிணறு உள்ள பகுதிகளில் நெல், மிளகாய், கரும்பு ஆகியவற்றையும் பயிரிட்டு வந்தனர். நடப்பிலுள்ள வேளாண்மை முறையைக் கருத்திற் கொண்டும், பரம்பிக்குளம்-ஆழியாறு திட்டத்தின் பயன் பலருக்கும் கிடைக்கச் செய்ய வேண்டும் என்பதற்காகவும், இத்திட்டப்பகுதியில் முக்கியமாகப் புன்செய்ப்பயிர்களுக்கே நீர்ப்பாசன வசதியளிக்கும் திட்டமாக இது அமைந்துள்ளது. தாழ்வான நிலங்களிலும், புன்செய்ப்பயிர் சாகுபடிசெய்ய இயலாத பகுதிகளிலும் மட்டுமே நன்செய்ப் பயிர் சாகுபடி செய்ய அனுமதிக்கப்படுகிறது. இத்திட்டத்தினால் பயனடையும் மொத்த நிலங்களில் 15 சத அளவில் மட்டுமே நன்செய்ப் பயிர்கள் சாகுபடி செய்ய அனுமதிக்கப்பட்டுள்ளது. மீதியுள்ள 85 சத அளவு நிலங்களில் புன்செய்ப் பயிர்கள் சாகுபடி செய்யவே அனுமதிக்கப்படுகிறது.

பரம்பிக்குளம் — ஆழியாறு திட்டம் நிறைவேற்றப்பட்டதனால், பல்லாண்டுக் காலமாகப் பருவமழை இல்லாததால், பயிர் விளைவிக்க முடியாமல் பரிதவித்து வந்த பல்லடம், தாராபுரம், பொள்ளாச்சி, உடுமலைப்பேட்டை வட்டங்களைச் சேர்ந்த உழவர் பெருமக்கள் தங்கள் நிலங்களுக்கு உறுதியான பாசன வசதியைப் பெற்றுள்ளனர். அதைப் பயன்படுத்தி நிலக்கடலை, பருத்தி, சிறுதானியங்கள் முதலிய இறைவைப் புன்செய்ப்,பயிர்களைப் பயிரிட்டு வருகின்றனர். பரம்பிக்குளம்—ஆழியாறு திட்டக் கால்வாயில் தண்ணீர் விடப்பட்ட பிறகு, இத்திட்டப்பகுதியில் உள்ள கிணறுகளின் நீர் மட்டம் (Water table) உயர்ந்துள்ளதால், அதைக் கொண்டு நெல், மிளகாய், கரும்பு, தென்னை ஆகிய பயிர்கள் சாகுபடி செய்யப்படுகின்றன.

வேளாண்மை மறுநிதி கழகத்தின் (Agricultural Re-finance Corporation) உதவியுடன் பரம்பிக்குளம்—ஆழியாறு திட்டப்பகுதியில் உள்ள உழவர்களுக்கு, நிலச் சீர்திருத்தம் செய்யவும், விதைகள், இரசாயன உரங்கள், முதலியன வாங்கவும் கடனுதவி செய்யும் திட்டம் ஒன்றைத் தமிழ்நாடு அரசு அனுமதித்துள்ளது. இத்திட்டம் கூட்டுறவுத் துறையின் மூலம் செயல்படுத்தப்படுகிறது.

பரம்பிக்குளம் — ஆழியாறு திட்ட ஆயக்கட்டுப்பகுதி முறையான மேம்பாடு எய்த வேண்டும் என்பதற்காக, வேளாண்மை வருவாய், பொதுப்பணி, கூட்டுறவு முதலிய துறையினர்

ஒருங்கிணைந்து செயல்படுவதை ஊக்குவிப்பதற்கு மாநிலஅளவில் ஒரு 'ஒருமைப்படுத்தும் குழு' (Co-ordination Board) திட்டப் பகுதி அளவில் திட்டத்தைப் பயனுக்குக் கொண்டுவரும் 'பயன்படுத்துக் குழு' (Project Utilisation Team) ஆகியவற்றைத் தமிழ்நாடு அரசு அமைத்துள்ளது. திட்டத்தைப் பயனுக்குக் கொண்டுவரும் குழுவில் உள்ள வேளாண்மைத்துறையினர் தகுந்த பொறுக்கு விதைகளைப் பயன்படுத்திப் பயிரிடுவது, இறைவைப் புன்செய்ப் பயிர்களுக்கு ஏற்ற பயிர்வகைகள், இரசாயன உரமிடும் முறை ஆகியவற்றைப் பற்றி நல்ல ஆராய்ச்சி செய்து, அதன் அடிப்படையில் உழவர் பெருமக்களுக்கு நவீன சாகுபடி முறைகளைக் கற்றுக் கொடுத்து வருகின்றனர்.

எனவே, பரம்பிக்குளம்-ஆழியாறு திட்டத்தால், பரம்பரையாகப் புன்செய்ப் பயிர்களே பயிரிட்டு வந்தால் பகுதிகளில் அப்படிப் பயிரிட்ட புன்செய்ப் பயிர்களின் மகசூலும் வழக்கமாகப் பருவ மழை பொய்த்து வந்ததால் பாதிக்கப்பட்டு வந்த பகுதிகளில் இலாபகரமாக இறைவைப் புன்செய்ப் பயிர்களையோ அல்லது பணப் பயிர்களையோ (Cash crops) பயிரிடவும், சில இடங்களில் நெல், கரும்பு ஆகியவைகளைச் சாகுபடி செய்யவும் வழி பிறந்துள்ளது.

இத்திட்டத்தினால் ஆண்டுதோறும் பின்கண்ட அளவு அதிக மகசூல் கிடைக்கும் என்று எதிர்பார்க்கப்படுகிறது.

அரிசி—25,000 டன்.

சிறுதானியங்கள்— 40,000 டன்

பருத்தி—7,700 டன்

நிலக்கடலை—10,000 டன்.

வேலைவாய்ப்பும் தொழிலாளர் நலமும்

இத்திட்டத்தில் பணியாற்றும் தொழிலாளர்களுக்கும், பணியாளர்களுக்கும் தமிழ்நாடு அரசு, தங்குவதற்கான இட வசதி, மருத்துவ வசதி, பள்ளி செல்லும் குழந்தைகளுக்கான போக்குவரத்து வசதி ஆகியவை செய்து கொடுத்துள்ளது. தற்பொழுது ஏறத்தாழ 2,000 முதல் 4,000 தொழிலாளர்கள் இத்திட்ட வேலைகளில் ஈடுபட்டுள்ளனர்.

சிறந்த குடிநீர்

சுவைமிகு சிறுவாணியாற்றுத் தண்ணீர் உலகில் இரண்டாவது சிறந்த குடிநீர் என்ற புகழ் பெற்றது. புகழ் பெற்ற இச் சிறுவாணியாற்றுத் தண்ணீரை நீண்ட நாட்களாகவே கோவை நகர மக்களுக்கு வழங்கி வருவது கோவை நகராட்சி.

சுற்றுலா வளர்கிறது

பரம்பிக்குளம் — ஆழியாறு திட்டம் சுற்றுலா வளர்க்கும் திட்டமாகவும் அமைந்துள்ளது. அணைகளையும், நீர்த்தேக்கப்பகுதிகளைச் சார்ந்த இயற்கைஎழில்களையும் காணவரும் சுற்றுலாப் பயணிகளின் வசதியைமுன்னிட்டு பொள்ளாச்சி, ஆழியாறு, பரம்பிக்குளம், சோலையாறு, நீராறு திருமூர்த்தி ஆகிய இடங்களில் எல்லா வசதிகளுடனும் கூடிய ஓய்வு இல்லங்கள் (Rest Houses) அமைக்கப்பட்டுள்ளன. திருமூர்த்தி மலையின் அடிவாரத்தில் ஒரு ஓய்வு இல்லம் கட்டப்பட்டுள்ளது. திருமூர்த்தி மலையிலுள்ள நீர்வீழ்ச்சியும், பஞ்சலிங்கம் பகுதியும் மேம்படுத்தப்பட்டுள்ளன. இவை, திருமூர்த்தி மலையின் இயற்கை எழிலையும் நீர் வீழ்ச்சியின் அழகையும் காணவரும் சுற்றுலாப் பயணிகளையும், திருமூர்த்தி கோயிலுக்கு வரும் பக்தர்களையும் கவருவதாக அமைந்துள்ளன.

கண்ணையும் கருத்தையும் கவர்ந்து மனத்திற்கு மகிழ்வையும் அளிக்கும் இடங்களை (Picnic Spots) பரம்பிக்குளம்—ஆழியாறு திட்ட நீர்த்தேக்கப் பகுதிகளில் அமைத்து, சுற்றுலாவரும் பொதுமக்கள் இனிதே பொழுது போக்க ஏற்பாடு செய்யப்பட்டுள்ளது. இந் நீர்த் தேக்கங்களில் படகு ஓட்டி மகிழ்வதற்க்குத் தேவையான படகுகளையும், படகுத் துறைகளையும் அமைத்திட தமிழ் நாடரசு ஆவன செய்து வருகிறது.

மீன்வளம் பெருகுகிறது

பல்வேறு நீர்த்தேக்கங்கள் வெவ்வேறு மட்டத்தில், ஒன்றுக்கொன்று வேறுபட்ட கொள்ளளவில் பொள்ளாச்சி, உடுமலைப் பேட்டை வட்டங்களில் வெவ்வேறு பகுதிகளில் கட்டப்பட்டுள்ளதால், மீனளத் துறையினர் அந்த நீர்த்தேக்கங்களில் மீன் வளர்க்கும் பணியைத் துவக்கியுள்ளனர், இதனால் மாநிலத்தின் மீன் உற்பத்தி கணிசமாக உயர்ந்து வருகிறது. ஆழியாறு, திருமூர்த்தி நீர்த் தேக்கங்கள், முன்பே மீன் வளத்தைப் பெருமளவு பெருக்கியுள்ளனர். சோலையாறு நீர்த்தேக்கமும் கீழ்நீராறு நீர்த்தேக்கமும் மீன்வளத்தை மேலும் பெருக்கிட உதவும் இத்திட்டங்களினால் ஆண்டுதோறும் ஏறத்தாழ 140 டன் மீன்அதிகம் உற்பத்தியாகும்என்று மதிப்பிடப் பட்டுள்ளது.

மாதிரிக் குடியிருப்புகள்

பொள்ளாச்சி, வேட்டைக்காரன் புதூர், 'டாப்சிலிப்' சோலையாறு, சிங்கோனு, திருமூர்த்தி, உடுமலைப்பேட்டை பொங்கலூர், பல்லடம் ஆகிய இடங்களில் நல்ல அமைப்புடன் கட்டப்பட்டுள்ள குடியிருப்புக்கள் மாநிலத்தின் பொருளாதார மதிப்பை கூட்டுவனவாக அமைந்துள்ளன. இக் குடியிருப்புக்களை மாதிரிகுடியிருப்புகளாகவைத்துப் பரம்பிக்குளம்—ஆழியாறுதிட்டப் பகுதிகளில் உள்ள கிராமங்களை முன்னேற்றலாம்.

திட்டச் செலவு

பரம்பிக்குளம்-ஆழியாறு திட்டம் முழு அளவில் முடிக்கப்படுவதற்கு இன்னும் வேலை துவக்கப்படாமல் உள்ள கீழ் நீராறு அணையின் செலவைச் சேர்க்காமல் ஏறத்தாழ 68 கோடி ரூபாய் செலவாகுமென்று எதிர்பார்க்கப்படுகிறது.

பெய்யெனப் பெய்யும் மழை

பொள்ளாச்சி, பல்லடம், தாராபுரம், உடுமலைப் பேட்டை ஆகிய வட்டங்கள் வறண்ட பாலைவனமாக மாறிவிடுமோ ? என்று பயந்து கொண்டிருந்த மக்களுக்கு, பரம்பிக்குளம்-ஆழியாறு திட்டம் 'பெய்யெனப் பெய்யும் மழையாக' அமைந்துள்ளது என்றால் மிகையல்ல!

பல்வேறு வகையில் பயன் தரும் பரம்பிக்குளம்-ஆழியாறு திட்டத்தை விரைந்து முடிக்க அயராது உழைத்துவரும் தமிழ் நாடு அரசும் அதற்குத் துணையாக இருந்து வரும் கேரள அரசும் கோவை மாவட்ட மக்களின் நினைவில் என்றும் நிலைத்து நிற்கும் என்பது திண்ணம்.

மாநிலங்களுக்கு இடையே தேசிய ஒருமைப் பாட்டை (National Integration) வளர்க்கும் திட்டமாகப் பரம்பிக் குளம்-ஆழியாறு திட்டம் திகழ்கிறது.

கோவை மாவட்டத்தில் அறநிலையத்துறையின் ஆக்கப் பணிகள்

மாண்புமிகு அறநிலையத்துறை அமைச்சர்

மு. கண்ணப்பன்

அறநிலையத்துறை என்றால் "கடவுள் வழிபாடு" மட்டுந்தான் என்ற நிலைமாற்றி, இத்துறையின் மூலம் இன்று நாம் பல்வேறு சமுதாய முன்னேற்றத்திற்கான பணிகளை நிறைவேற்றி வருகின்றோம்.

"அன்ன சத்திரம் ஆயிரம் வைத்தல்
ஆலயம் பதினாயிரம் நாட்டல்
பின்னருள்ள தருமங்கள் யாவும்
பெயர் விளங்கி ஒளிர நிறுத்தல்
அன்ன யாவினும் புண்ணியம் கோடி
ஆங்கோர் ஏழைக் கெழுத்தறிவித்தல்"

என்றார் பாரதி. இந்த வகையில் தமிழகத்தில் இன்று ஆலயங்கள் மூலம் வரும் வருமானத்தில் பல முனைத் திட்டங்கள் பாங்குற நடைபெற்று வருகின்றன. கல்விப்பணி வளர்ச்சியில் அறநிலையத்துறை மூலம் இன்று தமிழகத்தில் எல்லா மாவட்டங்களிலும் கல்விக் கூடங்கள் நிறுவி, ஏழைகள் இலவசமாகக் கண்ணெனும் கல்வி பெற வசதிகள் செய்யப்பட்டுள்ளன. தமிழகத்தில் அதிக வருமானம் வரும் பழனிக் கோயில் நிதியில் இருந்து "பழனியாண்டவர் கலைக் கல்லூரி" தொடங்கப்பட்டு ஏழை மாணவர்களுக்கு கல்வி வழங்கப்படுகிறது. பூம்புகாரில் 'கீழ்த் திசைப் பண்பாட்டுக் கல்லூரி" ஒன்றும் செம்மையுற நடைபெற்று வருகின்றது. ஆரம்பப் பள்ளி முதல் உயர்நிலைப் பள்ளி வரை கல்வி வசதி அளிக்கப்படுகின்றது. அந்த வகையில் கோவை மாவட்டத்தில் மருதமலை முருகன் கோயில் நிதியிலிருந்து உயர்நிலைப் பள்ளி தொடங்கப்பட்டுச் சிறப்புற நடைபெற்று வருகின்றது. அதே போன்று வாழைத் தோட்டத்து அய்யன் கோயில் நிதியிலிருந்தும் ஒரு உயர்நிலைப் பள்ளி நடைபெற்று வருகின்றது. இவ்விரு பள்ளிகளிலும் சுமார் 500 ஏழை மாணவர்கள் கல்வி கற்கின்றனர். இவர்களைப் பொறுத்த மட்டில் 'எழுத்தறிவித்தவன் இறைவனாகும்' என்பது எக்காலும் உண்மையாகும். வரும் 1973–74-ஆம் கல்வி ஆண்டில் 'பண்ணாரி' என்ற இடத்தில் (சத்திய மங்கலம் அருகில்) சுமார் 3 லட்சம் ரூபாய் செலவில் உயர்நிலைப் பள்ளி அமைந்திடத் திட்டமிடப்பட்டுள்ளது. வாழைத் தோட்டத்து அய்யன் கோயிலில், தாய்-தந்தையற்ற 30 திக்கற்ற மாணவர்களுக்கு கல்வி அளிக்கப்பட்டு வருவதுடன், உணவு, உடை, உறைவிடம் ஆகிய அடிப்படைத் தேவைகளும் இலவசமாக அளிக்கப்படுகின்றன. காரமடையில் கோயில் வருவாயிலிருந்து, 'சிசு பராமரிப்பு நிலையம்' ஒன்று தொடங்கப்பட்டு 40 இளஞ்சிறார்கள் இந்த அரசு பராமரிப்பில் வளர்ந்து வருகின்றார்கள். அத்துடன், கடந்த டிசம்பர் மாதம் ஏற்பட்ட வெள்ளத்தால் பாதிக்கப்பட்டுத் தாய் தந்தையரை இழந்த 5 குழந்தைகளை அரசு தத்து எடுத்துக் கொள்ள, அறநிலையத் துறை அவர்களுக்குத் தாயாக நின்று தக்கன செய்து வருகின்றன.

திருமண முறைகளில் இருந்த சிக்கலை நீக்கிச் சட்டம் செய்த பின்னர், கோயில்களில் திருமணங்கள் நடப்பது மிகவும் உயர்ந்திருக்கின்றது. திருமணங்கள் செய்ய இடவசதி, பொருள் வசதியற்றோர் குறைந்த செலவில் கோயில்களுக்குச் சென்று முடித்துக் கொள்வது பெரிய வழக்கமாக இருந்து வருகின்றது. இத்தகைய திருமணங்களின் எண்ணிக்கை அதிகரிப்பதைக் கணக்கில் கொண்டு, கோயில் நிதியிலிருந்து 'திருமண மண்டபங்கள்' கட்டப்பட்டு வருகின்றன. கோவை மாவட்டத்தைப் பொறுத்த மட்டில், தற்பொழுது கீழ்க் கண்ட 5 கோயில்களில் திருமண மண்டபங்கள் கட்டப்பட்டு வருகின்றன.

	இலட்சம் ரூபாய்.
1. பண்ணாரி மாரியம்மன் கோயில்.	1·80
2. வெங்கம்பூர் வரதராசப் பெருமாள் கோயில்.	1·75
3. பெரிய களந்தை ஆதிகேஸ்வரர் திருக்கோயில்.	0·40
4. கிணத்துக் கடவு, பொன்மலை வேலாயுதசாமி கோயில்.	1·40
5. காட்டூர் விநாயகர் — சுப்ரமணியர் — மாரியம்மன் கோயில்.	0·60

வாழைத் தோட்டத்து அய்யன் கோயில் அருகே ரூபாய் 3·75 இலட்சத்தில் ஒரு திருமண மண்டபம் கட்டப்படும்.

கோயில் நிதியிலிருந்து, ஏழை மக்களுக்கு இலவசமாகத் திருமணங்கள் செய்து வைப்பது

என்ற கொள்கைக்கு ஏற்ப, கோவை மாவட்டத்தில் 300 திருமணங்கள் நடந்தேற இருக்கின்றன.

சிறிய, பெரிய, நடுத்தரக் கோயில்கள் தமிழகத்தில் பல்லாயிரக் கணக்கில் இருக்க கோவை மாவட்டத்தில் 1967-ம் ஆண்டில் அறநிலையத் துறையின் கீழ் 921 கோயில்கள் இருந்தன. ஆனால், இன்று 1,293 கோயில்கள் அறநிலையத் துறை நிர்வாகத்தின் கீழ் வந்துள்ளன. 1973—74-ஆம் ஆண்டு இறுதிக்குள் 1,528 கோயில்களை அறநிலையத் துறையின் கீழ் கொண்டு வரப்படும். வருவாயைப் பொறுத்த அளவில் 1967-ல் ரூ. 18,67,450 என்றிருந்த வருவாய் 1972-ல் ரூ. 29,33,620 ஆக உயர்ந்துள்ளது. மேலும் 1,528 கோயில்களை அறநிலையத் துறையின் கீழ் கொண்டு வருவதன் மூலம் கோவை மாவட்ட அறநிலைய வருமானம் மேலும் ரூபாய் 5 இலட்சம் அளவுக்கு உயரும்.

தமிழில் அர்ச்சனை

கோயில்களில் தமிழிலேயே அர்ச்சனை செய்திட வழி வகுத்து, பலரும் போற்றும் வண்ணம் சிறப்புற நடந்தேறி வருகின்றது. மேலும், அர்ச்சகர்களாக யார் வேண்டுமானாலும் வரலாம் என்ற சமுதாயச் சீர்திருத்தச் சட்டம் கொணர்ந்ததால், கோயில்களில் சாதி பேதம் நீக்கி, சமதர்மச் சமுதாயம் உருவாக வழியேற்பட்டுள்ளது. ஆண்டவன் முன்னால் அனைவரும் சமம் என்ற தத்துவம் உண்மையாகிறது. கோயில் நிருவாகக் குழுவில் ஒருவர் கட்டாயமாகத் தாழ்த்தப்பட்ட வகுப்பைச் சேர்ந்தவராக இருக்க வேண்டும் என்ற புரட்சிகரமான மாற்றத்தைச் சட்டம் மூலம் நம்முடைய அரசு இந்தியாவிலேயே முதன் முதலில் ஏற்படுத்தியுள்ளது.

வருமானம்

பண்ணாரி மாரியம்மன் திருக்கோயில்—

ஆண்டில்.		ரூபாய்.
1967	..	1,62,286·44
1972	..	2,99,376·54

வாழைத் தோட்டத்து அய்யன் கோயில், அய்யம்பாளையம்.

1967	..	1,47,922·57
1972	..	1,92,812·35

வரதராஜப் பெருமாள் தேவஸ்தானம், ஊஞ்சலூர், ஈரோடு

1967	..	47,171·00
1972	..	1,87,549·00

அருள்மிகு தண்டுமாரியம்மன் கோயில், கோயம்புத்தூர்.

1967	..	18,862·00
1972	..	46,013·70

அருள்மிகு அவிநாசிலிங்கேஸ்வரர் கோவில், அவிநாசி.

1967	..	15,001·00
1972	..	28,515·00

சுப்ரமணியசாமி தேவஸ்தானம், திருப்பூர்.

1967	..	15,028·80
1972	..	69,781·47

மகுடேஸ்வரர் வீர நாராயணப் பெருமாள் தேவஸ்தானம் கொடுமுடி, ஈரோடு.

1967	..	71,902·01
1972	..	1,29,631·83

கோனியம்மன் தேவஸ்தானம், கோயம்புத்தூர்.

1967	..	54,080·44
1972	..	61,580·15

சங்கமேஸ்வரர் ஸ்வாமி தேவஸ்தானம், பவானி.

1967	..	30,902·28
1972	..	62,210·09

கோவை மாவட்டத்தில் ஆயிரக் கணக்கில் கோயில்கள் இருந்தாலும் பெருவாரியான மக்களின் எண்ணத்தில் இருப்பவைகளாகவும், பெரியவைகளாகவும் உள்ளவை (1) மருதமலை முருகன் கோயில், (2) பேரூர் கோயில் (3) சிவன்மலை சுப்ரமணியசுவாமிதேவஸ்தானம் (4) வாழைத் தோட்டத்து அய்யன் கோயில், (5) அவினாசி அவிநாசிலிங்கேஸ்வரர் கோவில், (6) கோவை தண்டுமாரியம்மன் கோயில் (7) கோவை கோனியம்மன் கோயில், (8) பண்ணாரி மாரியம்மன் கோயில், (9) வெங்கம்பூர் வரதராஜ பெருமாள் கோயில், (10) பவானி சங்கமேஸ்வரஸ்வாமி தேவஸ்தானம் (11) கொடுமுடி வீரநாராயணப் பெருமாள் கோயில் ஆகிய கோயில்கள் வரலாற்றுச் சிறப்புமிக்கவையாக விளங்குகின்றன. இக்கோயில்கள் வழிபட்டுத் தலங்களாக மட்டுமல்லாது, சுற்றுலாப் பயணிகளை ஈர்க்கும் இடங்களாகவும் திகழ்கின்றன. சுற்றுலாக் கண்ணோட்டத்தில், மருதமலை, பேரூர், கொடுமுடி கோயில்கள் பெருமை பெற்று விளங்குகின்றன. பேரூர் கோயிலில் உள்ள சிற்பங்கள் அயல்நாட்டினரைப் பெரிதும் கவருகின்றன.

கோவை மாவட்டத்தில் முதல் நிலை நல்வாழ்வு நிலையங்கள் உள்ள ஊர்கள்.

அவினாசி.	குன்னத்தூர்.
பெரியநாயக்கன்பாளையம்.	தாளவாடி.
பொன்னுபுரம்.	சிறுவலூர்.
தாயம்பாளையம்.	புஞ்சை புளியம்பட்டி.
முத்தூர்.	எரிசனம்பட்டி.
தூக்க நாயக்கன்பாளையம்.	கணியூர்.
உக்கரம்.	குடிமங்கலம்.
நல்லட்டிபாளையம்.	மூலனூர்.
சந்திராபுரம்.	புலுவப்பட்டி.
எ. வடுக பாளையம்.	நம்பியூர்.
சோமனூர்.	அத்தாணி.
காரமடை.	பெருமாநல்லூர்.
அன்னூர்.	சாவடிப்பாளையம்.
கவுந்தப்பாடி.	நெகமம்.
குருவரெட்டியூர்.	கோலார்ப்பட்டி.
சுண்டாக்காமுத்தூர்.	செம்மிப்பாளையம்.
சர்க்கார் சாமக்குளம்.	பெரியபோது.
அரிசிப்பாளையம்.	வால்பாறை.
சித்தோடு.	கணபதிப்பாளையம்.
சிவகிரி.	காசிப்பாளையம்.
மொடக்குறிச்சி.	கொளாநல்லி.
பெருந்துறை.	வெள்ளக்கோவில்
சென்னிமலை.	

பண்ணாரி மாரியம்மன் திருக்கோயில்

பண்ணாரி அஞ்சல், சத்தியமங்கலம் வழி :

கோபி வட்டம், கோவை மாவட்டம்.

(தொலைபேசி எண். சத்தி : 89)

பண்ணாரி மாரியம்மன் திருக்கோயில் கோவை மாவட்டத்திலேயே புகழ்மிக்க திருத்தலங்களுள் ஒன்றாகும். இத் திருத்தலம் கோவை மாவட்டம் சத்திய மங்கலத்திலிருந்து மைசூர்-கொள்ளேகாலம் நெடுஞ்சாலையில் 14 கிலோ மீட்டர் தொலைவில் உள்ளது.

தீராத நோய் தீர்த்தருளும் உமையம்மை, அன்னை, பராசக்தி மாரியம்மனாக இத் திருத்தலத்தில் சுயம்பு வடிவில் எழுந்தருளப் பெற்றுள்ளனள். அண்டினவருக்கும் அடியார்களுக்கும் அருளை அள்ளி அள்ளி வழங்குவதோடு எல்லைத் தெய்வமாக இருந்து இவ்வழியே செல்லும் பாதசாரிகளுக்கும், பேருந்துகள் மற்றும் இதர வாகனாதிகளுக்கும் பாதுகாப்பாக அமர்ந்துள்ளனள். மலைமீது போவோரும் அங்கிருந்து கீழே வருவோரும் இத் திருத்தலத்தில் தங்கள் வாகனாதிகளை நிறுத்திச் சாதி, மத வேறுபாடின்றி அம்மனைத் தரிசனம் செய்து காணிக்கை வகையறுக்களைச் செலுத்திய பின்னரே தங்கள் பிரயாணங்களைத் தொடர்கின்றனர்.

ஒவ்வொரு ஆண்டும் பங்குனித் திங்களில் நடைபெறும் குண்டம் பெருந் திருவிழா மிக்கச் சிறப்பானதாகும். குண்டம் திருவிழாவின் போது இத்தலத்தில் சுமார் 3 இலட்சம் பக்தர்கள் கூடுவார்கள். இத் திருக்கோயில் ஆதரவில் ஓர் இலவசச் சித்த மருந்தகம் துவக்கப்பட்டு மிகச் சிறப்பாக நடைபெற்று வருகின்றது. தவிர, ஒரு திருக்கல்யாண மண்டபம் கட்டும்பணியும், மேல்நிலைக் குடிநீர்த் தொட்டி ஒன்றும் கட்டும் பணி நடைபெற்றுக்கொண்டு வருகின்றன.

இத் திருத்தலத்திற்கு ஒருமுறை வருகைதந்து அம்மன் அருளுக்குப் பாத்திரர்களாகும்படி பக்தர்கள் அனைவரையும் கேட்டுக்கொள்கிறோம்.

குறிப்பு :—இத் திருத்தல வரலாறு மற்றும் அம்மன் திருவுருவப் படங்கள் விலைக்குக் கிடைக்கும்.

சி. பி. வீரப்பகவுடர்,
தலைவர், அறங்காவலர் குழு.

எஸ். வெங்கட்ராமன், பி. ஏ.,
செயல் அலுவலர்.

சி. டி. வெங்கட்ராம நாயுடு,
என். பழனியப்ப கவுடர்,
ஊ. இராமசாமி கவுண்டர்,
வெ. வீரப்ப கவுடர்,
சி. ஆர். தங்கவேல்,
பரம்பரை அறங்காவலர்கள்.

கால்நடைகளின் நலம் காத்தோம்!

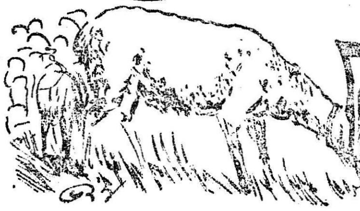

எப்பொழுதும் சுறுசுறுப்பாக உழைத்து வரும் கோவை மாவட்ட மக்கள் வளமுடன் திகழ, நல்ல ஊட்டச் சத்துள்ள உணவு மிகவும் அவசியம். குறிப்பாகப் பாலூட்டும் தாய்மார்களுக்கும், குழந்தைகளுக்கும், வளரும் இளவட்டங்களுக்கும் சத்துணவு மிகவும் அவசியம். பால், முட்டை, இறைச்சி போன்றவற்றில் ஊட்டச்சத்து அதிகமாக உள்ளதால் அவை தட்டுப்பாடின்றிக் கோவை மாவட்ட மக்களுக்குக் கிடைக்கத் தமிழ்நாடு அரசின் கால்நடைத்துறை பெரும் முயற்சி செய்து வருகிறது. கால்நடைகளின் நலம் காத்து, அதன் மூலம் மக்களின் நலம் பேணுவதற்காகத் தமிழ்நாடு அரசு, கோவை மாவட்டத்தில் இயங்கி வந்த கால்நடை பராமரிப்புத் துறையினை 1—1—1970 அன்று சீரமைப்புச் செய்தது.

கால்நடைப் பராமரிப்புத்துறை சீரமைப்புச் செய்யப்படுவதற்கு முன்பு, கோவை மாவட்டத்தில் கோவை, ஈரோடு ஆகிய 2 இடங்களில் மாவட்டக் கால்நடைப் பராமரிப்பு அலுவலர்களாலும், ஈரோடு, காங்கேயம், தாராபுரம் முதலிய இடங்களில் கேந்திர கிராமத் திட்ட ஆய்வாளர்களாலும், கோவையில் தீவிரக் கால்நடைத் திட்டத்தின் கீழ்த் திட்ட அலுவலராலும், கோழி வளர்ப்பு தொடர்பாகக் கோவையில் மாவட்டக் கோழி வளர்ப்பு அலுவலராலும், மாவட்டக் கோழி விற்பனை அலுவலராலும், கால்நடைகளின் நலம் பேணும் பணிகள் தனித்தனியாகச் செய்யப்பட்டு வந்தன.

தற்போது கால்நடைப் பராமரிப்புத் துறையின் சீரமைப்புக் காரணமாக 1—1—1970 முதல் கோவை மண்டலப் பகுதி கோவை, சேலம், நீலகிரி ஆகிய 3 மாவட்டத்தையும் ஒருங்கே இணைத்து ஓர் மண்டலத் துணை இயக்குநரது நேரடிப் பார்வையின் கீழ், கால்நடைத்துறை செயலாற்றி வருகிறது.

மண்டலத் துணை இயக்குநரின் கீழ்த் தனி அலுவலர் (நோய் ஆராய்ச்சி), தனி அலுவலர் (கால்நடைப் பராமரிப்பு), தனி அலுவலர் (கோழியின வளர்ச்சி), மற்றும் 13 உதவி இயக்குநர்களும், ஒரு கண்காணிப்பாளரும் கால்நடைப் பராமரிப்புத் துறையின் பணிகளில் சிறப்பாகச் செயலாற்றி வருகிறார்கள்.

கோவை மாவட்டத்தில் கோவை, பொள்ளாச்சி அரசூர், அவினாசி, கோபி, ஈரோடு, தாராபுரம், உடுமலைப்பேட்டை ஆகிய வட்டங்களில் ஒவ்வொரு உதவி இயக்குநர் நியமிக்கப்பட்டு வட்ட அளவில் கால்நடை பராமரிப்புக்கான அனைத்து நடவடிக்கைகளும் மேற்கொள்ளப்பட்டு வருகின்றன. ஒவ்வொரு உதவி இயக்குநர் கண்காணிப்பின் கீழும் கால்நடை மருத்துவமனை, கால்நடை மருந்தகங்கள், கேந்திர கிராம நிலையங்கள், செயற்கை முறை இனவிருத்தி நிலையங்கள், கிளை நிலையங்கள் ஆகியவை கால்நடைப் பராமரிப்புப் பணிகளைக் கவனித்து வருகின்றன. கோவை மாவட்டக் கிராமங்களில் உள்ள உழவர் பெருங்குடி மக்கள் கால்நடைப் பராமரிப்புத் தொடர்பான வசதிகளைத் தடையின்றி பெற்றுப் பயன்பெறத் தக்க வகையில் ஒவ்வொரு ஊராட்சி ஒன்றியங்களிலும் கால்நடை உதவி மருத்துவர்களும், அவருக்கு உதவியாகக் கால்நடை விரிவாக்க அலுவலர்களும் சிறப்பாகப் பணியாற்றி வருகிறார்கள்.

கால்நடைகள்

கால்நடை இனம்	.. ..	4,73,262
ஆட்டினம்	.. .. ..	3,71,630
கோழியினம்	.. .. ..	7,99,970

கோவை மாவட்டத்தின் கால்நடை பராமரிப்புக்காகக் கீழ்க்கண்ட நிலையங்கள் பணியாற்றுகின்றன—

கால்நடை மருத்துவமனை ..	3
கால்நடை மருந்தகம் மற்றும் கேந்திர கிராம நிலையங்கள்.	5
கால்நடை மருத்துவமனைகள்	23
கால்நடை மருத்துவ மனைகள் மற்றும் கேந்திர கிராம நிலையங்கள்.	35
கால்நடை கிளை நிலையங்கள் ..	201
நகராட்சியில் உள்ள கிளை நிலையங்கள்.	10
பசு வளர்ப்பு மடங்கள் (ஆநிரை காப்பகங்கள்).	3
ஆய்வுக் கூடம்	1
கோழி விரிவினை நிலையங்கள் ..	5
தீவிரக்கோழி 'வளர்ப்புச்' சங்கம் (ஈரோடு).	1
தீவனக் கலவை நிலையம் (அரசூர்).	1

தற்பொழுது பின்கண்ட கால்நடை மேம்பாட்டுத் திட்டங்கள் செயல்படுத்தப் படுகின்றன.

கால்நடை மருந்தகங்கள், கிளை நிலையங்கள்.

கேந்திர கிராமத் திட்டம், செயற்கை முறை இனவிருத்தித் திட்டம்.

பசு மடங்கள் அபிவிருத்தித் திட்டங்கள்.

வெக்கை நோய்த் தடுப்புத் திட்டம்.

16—3—4

கால்நடை மருந்தகங்கள், கிளை நிலையங்கள் மூலம் 1967-68 முதல் 31—12—1972 வரை செய்யப்பட்டபணிகள்கீழேகொடுக்கப்பட்டுள்ளன:

சிகிச்சை அளிக்கப்பட்ட கால்நடைகள்

ஆண்டு			எண்ணிக்கை
1967–68	..	..	1,96,354
1968–69	..	..	2,14,381
1969–70	..	..	1,97,507
1970–71	..	..	3,17,589
1971–72	..	..	3,74,889
1972–73	..	..	3,07,372

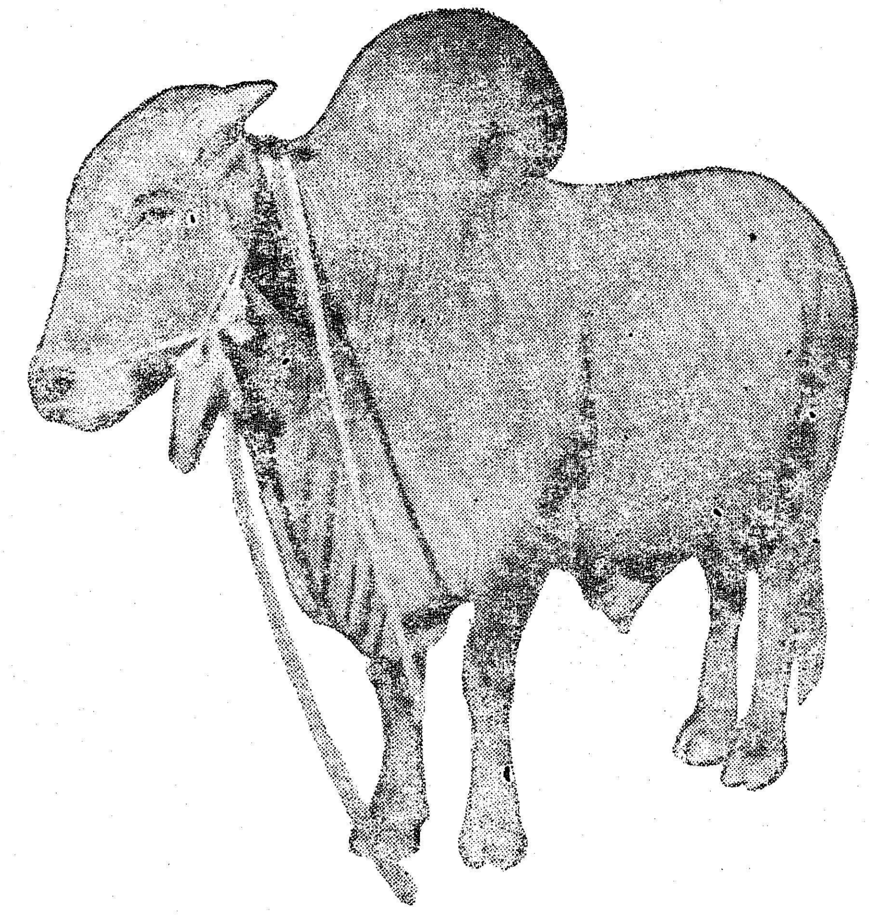

காயடிக்கப்பட்ட கால்நடைகள்

1967–68	..	..	56,913
1968–69	..	..	53,917
1969–70	..	..	27,069
1970–71	..	..	30,586
1971–72	..	..	33,747
1972–73	..	..	31,077

கடந்த $5\frac{3}{4}$ ஆண்டுகளில் கோவை மாவட்டத்தில் உள்ள கால்நடைகள் தொண்டை அடைப்பான், சப்பை நோய், வெக்கை நோய், வெறிநாய்க்கடி, கோழிக் கழிச்சல், மற்றும் இதர நோய்களால் தாக்கப்படாமல் இருப்பதற்காகக் கீழ்க்கண்ட அளவு தடுப்பு ஊசிகள் போடப்பட்டுள்ளன.

தடுப்பு ஊசி போடப்பட்ட விவரம்

ஆண்டு			எண்ணிக்கை
1967–68	..	..	5,96,639
1968–69	..	..	9,01,753
1969–70	..	..	7,19,025
1970–71	..	..	12,64,549
1971–72	..	..	13,39,053
1972–73	..	..	13,81,768

கோவை மாவட்டத்தில் செயலாற்றி வரும் கேந்திர கிராம நிலையங்கள் (Key Village Centres) மற்றும் செயற்கை முறை இன விருத்தி நிலையங்கள் (Artificial Insemination Centres) மூலம் கீழ்க்கண்ட பணிகள் செய்யப்பட்டுள்ளன.

பராமரிக்கப்பட்ட பொலிகாளைகள்

ஆண்டு			எண்ணிக்கை
1967–68	..	..	138
1968–69	..	..	134
1969–70	..	..	162
1970–71	..	..	163
1971–72	..	..	167
1972–73	..	..	155

செயற்கை முறையில் சேகரிக்கப்பட்ட விந்தின் அளவு

ஆண்டு			அளவு (சி.சி.)
1967–68	..	..	6,810
1968–69	..	..	7,032
1969–70	..	..	9,317
1970–71	..	..	10,854
1971–72	..	..	10,340
1972–73	..	..	9,107

செயற்கை முறையில் கருவூட்டப்பெற்ற அளவு

1967–68	..	..	1,33,176
1968–69	..	..	1,30,636
1969–70	..	..	2,23,262
1970–71	..	..	2,60,783
1971–72	..	..	2,28,994
1972–73	..	..	2,12,026

செயற்கை முறையில் கருவூட்டப்பெற்றதால் பிறந்த கன்றுகள்

ஆண்டு			எண்ணிக்கை
1967–68	..	..	30,295
1968–69	..	..	40,413
1969–70	..	..	62,801
1970–71	..	..	44,844
1971–72	..	..	48,023
1972–73	..	..	47,587

இனவிருத்தி செய்வதற்கு உயர் இனங்களான ஜெர்சி, சிந்திக் காளைகள் பயன்படுத்தப்படுகின்றன.

நோயினால் பாதிக்கப்படாத நல்ல ஆடுகளைத் தேர்ந்தெடுத்து அவைகளைத் தூய்மையான முறையில் அறுத்து, இறைச்சியை வழங்குவதற்காகக் கால்நடைப் பராமரிப்புதுறை பின்கண்ட அளவு ஆடு அறுப்பு நிலையங்களைச் செயல்படுத்தி வருகிறது.

ஆடு அறுப்பு நிலையம்

ஆண்டு			எண்ணிக்கை
1967–68	..	..	15
1968–69	..	..	19
1969–70	..	..	21
1970–71	..	..	26
1971–72	..	..	27
1972–73	..	..	27

ஆடு அறுப்பு நிலையங்கள் கால்நடை உதவி மருத்துவர்களால் ஆய்வு செய்யப்பட்டு வருகின்றன. இந்நிலையங்களில் கடந்த 5¾ ஆண்டுகளில் கீழ்க் கண்ட அளவு ஆடுகள் அறுக்கப்பட்டு, கோவை மாவட்ட மக்களுக்கு இறைச்சியாக வழங்கப்பட்டுள்ளது.

அறுக்கப்பட்ட ஆடுகள்

ஆண்டு			எண்ணிக்கை
1967–68	..	..	97,013
1968–69	..	..	1,50,660
1969–70	..	..	2,86,939
1970–71	..	..	3,13,924
1971–72	..	..	3,70,342
1972–73	..	..	3,49,932

ஆநிரை காப்பகங்கள்

கோவை மாவட்டத்தின் கீழ்க்கண்டத் ஆநிரை காப்பகங்கள் உள்ளன.

1. இராமலிங்கம் காசநோய் நிலையம், பெருந்துறை.

2. கௌமார மடாலயம், பேரூர்.

3. சாந்தலிங்க சுவாமிகள் மடம், பேரூர்.

வெக்கை நோய்

வெக்கை நோய் என்ற கொடிய நோயினை அறவே தடுக்கும் பொருட்டுத் தமிழக—மைசூர் எல்லையில் வரக்கூடிய கால்நடைகளுக்கு வெக்கை நோய்த் தடுப்பு ஊசி போட ஏதுவாகத் திம்மத்தில் ஒரு கால்நடை வெக்கை நோய்த் தடுப்புச் சாவடியும், கோபிச் செட்டிப்பாளையத்தில் வெக்கை நோய்த் தடுப்பு விழிப்புக் குழுவினரும் சிறப்பாகப் பணியாற்றிக் கால்நடைச் செல்வங்களை வெக்கை நோயினின்றும் காப்பாற்றி வருகின்றனர். கடந்த 2 ஆண்டுகளில் இவ்வகையில் தடுப்பு ஊசி போடப்பட்ட விவரம் கீழே கொடுக்கப்பட்டுள்ளன.

	1970–71	1971–72
கோபி வெக்கை நோய்த் தடுப்புக் குழுவினர் போட்ட வெக்கை நோய்த் தடுப்பூசியின் எண்ணிக்கை.	54,314	1,67,857
வெக்கை நோய்த் தடுப்புச் சாவடியில் போடப்பட்ட வெக்கை நோய்த் தடுப்பூசியின் எண்ணிக்கை.	15,440	1,38,486

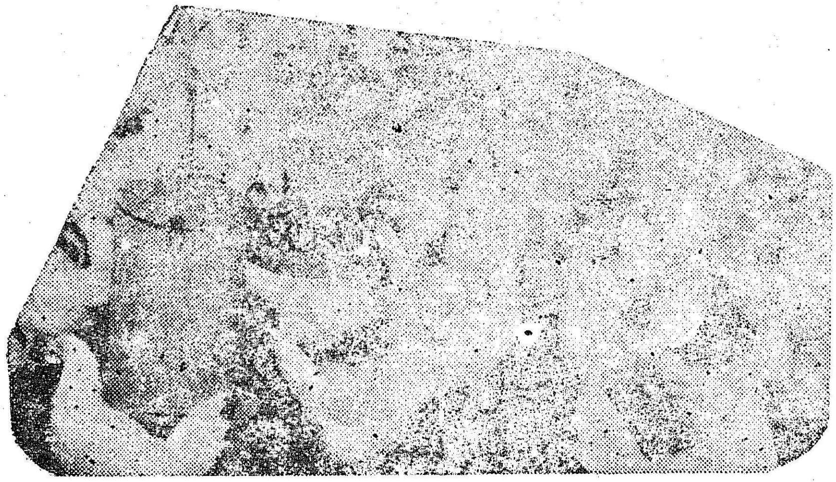

கோழியின மேம்பாடு

கோவை மாவட்டத்தில் கோழியினங்களை மேம்படுத்துவதற்காகக் கீழ்க்கண்ட நிலையங்களும், திட்டங்களும், சங்கங்களும் பாடுபட்டு வருகின்றன.

1. கோழியின மேம்பாட்டு நிலையங்கள்.

2. தீவிரக் கோழி வளர்ப்புத் திட்டம்.

3. கோழி வளர்ப்போர் கூட்டுறவுச் சங்கம், மற்றும் கோழி வளர்ப்போர் கூட்டுறவுச் சம்மேளனம்.

4. சத்துணவுத் திட்டம் (கிராமப் புறக்கடை கோழி வளர்ப்புத் திட்டம்).

5. உலக உணவுத் திட்டம் (சத்துள்ள கோழியின் உற்பத்தியும், விநியோகமும்).

கோழியின மேம்பாட்டு நிலையங்கள் மூலமாகவும், தீவிரக் கோழி வளர்ப்புத் திட்டப் பணிகள் மூலமாகவும், 31—12—1973 வரை கீழ்க்கண்ட முன்னேற்றங்கள் ஏற்பட்டுள்ளன.

உற்பத்தி செய்யப்பட்ட முட்டைகள்

ஆண்டு			எண்ணிக்கை
1967—68	..	..	2,64,333
1968—69	..	..	2,55,185
1969—70	..	..	2,95,071
1970—71	..	..	2,91,601
1971—72	..	..	5,48,370
1972—73	..	..	4,99,546

அடைக்கு விற்கப்பட்ட முட்டைகள்

ஆண்டு			எண்ணிக்கை
1967—68	..	..	8,088
1968—69	..	..	7,207
1969—70	..	..	4,117
1970—71	..	..	19,102
1971—72	..	..	23,053
1972—73	..	..	13,870

உண்பதற்காக விற்கப்பட்ட முட்டைகள்

ஆண்டு			எண்ணிக்கை
1967—68	..	..	2,08,548
1968—69	..	..	1,41,947
1969—70	..	..	23,898
1970—71	..	..	1,36,094
1971—72	..	..	1,75,852
1972—73	..	..	3,03,495

வளர்ப்பதற்காக விற்கப்பட்ட கோழிகள்

ஆண்டு			எண்ணிக்கை
1967—68	..	..	5,615
1968—69	..	..	7,401
1969—70	..	..	10,120
1970—71	..	..	14,189
1971—72	..	..	21,116
1972—73	..	..	13,925

தற்பொழுது கோவை மாவட்டத்தில் 404 தனியார் கோழிப் பண்ணைகள் உள்ளன. கால்நடைப் பராமரிப்புத்துறை உயர்ரக முட்டைகளை அடைக்காக விற்பதுடன், கோழிக் குஞ்சுகளை விற்பனை செய்வதிலும் கடந்த 3 ஆண்டுகளில் தீவிரக் கவனம் செலுத்தி வருவதால் பின் கண்டவாறு கோழிக் குஞ்சுகளின் விற்பனை பெருகியுள்ளது.

விற்பனை செய்யப்பட்ட கோழிக்குஞ்சுகள்

ஆண்டு			எண்ணிக்கை
1970—71	..	..	22,418
1971—72	..	..	1,19,243
1972—73 (31-12-72)			83,324

கோவை மாவட்டத்தில் 19 கோழி வளர்ப்போர் கூட்டுறவுச் சங்கம் தொடங்கப்பட்டுக் கூட்டுறவு முறையில் கோழிகளைச் சிறப்பாக உற்பத்தி செய்து பயன்பெற்று வருகின்றன.

உலக உணவுத் திட்டம் :—இத் திட்டத்தின் கீழ் கோழி வளர்ப்பவர்களுக்குச் சரிவிகித கோழித் தீவனம் குறைந்த விலையில் வழங்கும் பொருட்டு, அரசூரில் ஓர் தீவனக் கலப்பு நிலையம் ஏற்படுத்தப்பட்டுச் சிறப்பாகச் செயல்பட்டு வருகிறது. இத்திட்டத்தின்கீழ் உற்பத்தி செய்யப்பட்டு வழங்கப்பட்ட சரிவிகிதக் கோழித் தீவனத்தின் அளவு பின்கண்ட அளவில் அமைந்துள்ளது.

ஆண்டு			வழங்கப்பட்ட தீவன அளவு (கிலோ கிராம்)
1968—69	..	..	6,211
1969—70	..	..	39,982
1970—71	..	..	93,321
1971—72	..	..	1,89,186
1972—73	..	..	1,96,125

கோவை மாவட்டத்தில் 2 ஆடு வளர்ப்போர் கூட்டுறவுச் சங்கம் தொடங்கப்பட்டுச் சிறப்பாகக் கூட்டுறவு முறையில் ஆட்டினத்தை உற்பத்தி செய்து பயன் பெற்று வருகின்றன.

தீவன அபிவிருத்தியை அதிகரிக்க ஊராட்சி ஒன்றியங்களில் கால்நடைத் திட்டத்தின்கீழ்த் தீவன விதைகள், தீவன நாற்றுகள் வழங்கப்பட்டு தீவனப் பயிர்ப் பாத்திகள் அமைக்கப்பட்டு வருகின்றன.

வெள்ளையினச் சீமைப் பன்றிகளைக் குறைந்த விலையில் மக்களுக்கு வழங்கி, பன்றி உற்பத்தியைப் பெருக்க ஆவன செய்யப்பட்டு வருகிறது. பன்றி இறைச்சியை அதிகமாக உட்கொள்ளச் செய்ய வேண்டும் என்பதற்காக முக்கிய நகரங்களில் 'வெண்பன்றி இறைச்சிக் கழகம்' தோற்றுவிக்க ஆவன செய்யப்பட்டு வருகிறது.

நவீன முறையில் கால்நடைகளைப் பேணுதல், நோய்த் தடுப்பு நடவடிக்கைகள் போன்றவை திரைப்படங்கள் வாயிலாகவும், துண்டு வெளியீடுகள் மூலமாகவும் விளக்கப்பட்டு வருகின்றன.

இவ்வாறு கால்நடைப் பராமரிப்புத் துறை கோவை மாவட்ட உழவர் பெருங்குடி மக்களுக்கு வேண்டிய அனைத்து உதவிகளையும் சிறப்பாகச் செய்து வருகிறது.

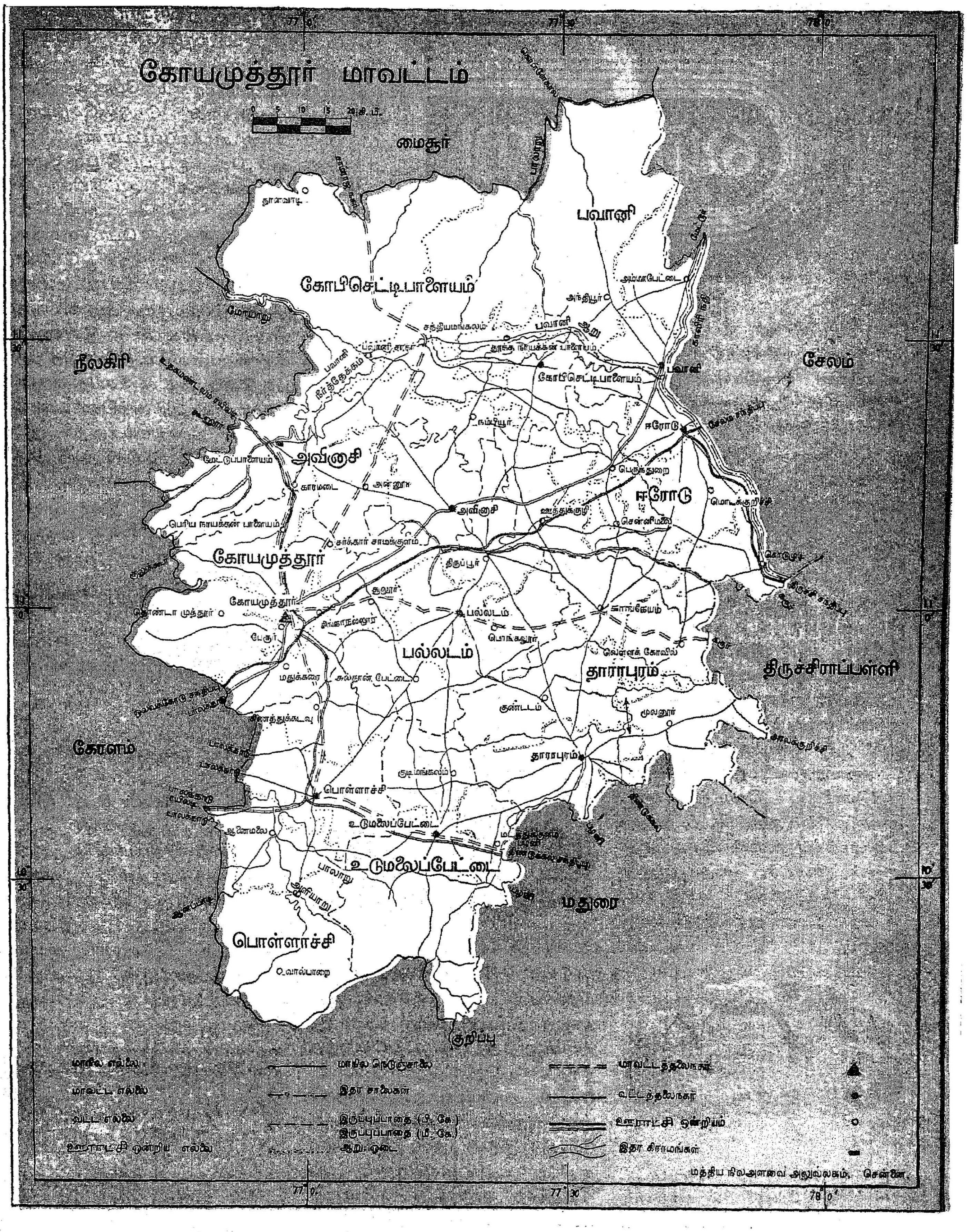
கோயமுத்தூர் மாவட்டம்
மைசூர்
நீலகிரி
சேலம்
திருச்சிராப்பள்ளி
கேரளம்
மதுரை
பவானி
கோபிசெட்டிபாளையம்
அவிநாசி
ஈரோடு
கோயமுத்தூர்
பல்லடம்
தாராபுரம்
உடுமலைப்பேட்டை
பொள்ளாச்சி
தாளவாடி
மோயாறு
சத்தியமங்கலம்
அந்தியூர்
அம்மாபேட்டை
பவானி ஆறு
நம்பியூர்
மேட்டுப்பாளையம்
காரமடை
அன்னூர்
பெருந்துறை
மொடக்குறிச்சி
ஊத்துக்குளி
சென்னிமலை
பெரிய நாயக்கன் பாளையம்
சர்க்கார் சாமக்குளம்
திருப்பூர்
சூலூர்
காங்கேயம்
தொண்டாமுத்தூர்
பேரூர்
பொங்கலூர்
வெள்ளக் கோவில்
மதுக்கரை
சுல்தான் பேட்டை
குண்டடம்
மூலனூர்
குடிமங்கலம்
ஆனைமலை
பாலாறு
ஆழியாறு
வால்பாறை
குறிப்பு
மத்திய நிலஅளவை அலுவலகம், சென்னை.

கொங்கு நாட்டுக் கோவை தரும் வரலாறு

நா.அமிர்தலிங்கம்

தங்கத் தமிழகத்தின் தொன்மையான பகுதிகளில் ஒன்று இன்றையக் கோவை மாவட்டத்தினை உள்ளடக்கிய கொங்கு நாடாகும். வரலாற்றுக்கு முற்பட்ட காலத்திலேயே அதாவது கற்காலம், உலோக காலம் ஆகிய காலங்களிலேயே இப்பகுதியில் ஆதிகுடிகள் பலர் வாழ்ந்ததற்கான தொல்பொருள் சாதனங்கள் பல கிடைத்துள்ளன. பழங்குடி மக்கள் பயன்படுத்திய மட்பாண்டங்கள், உலோகக் கருவிகள், நடுகற்கள், கல்லறைக் கற்கள் மற்றும் உரோம, யவன நாட்டு நாணயங்கள் பலவும் கோவை மாவட்டத்தின் பல்வேறு பகுதிகளில் கிடைத்துள்ளன. அவைகளில் குறிப்பிடத் தகுந்த சில ஊர்கள் நல்லம்பட்டி, வெள்ளலூர், இருகூர், சாவடிப்பாளையம், நட்டுக்கல் பாளையம், பூண்டி, பொள்ளாச்சி ஆகியவையாகும்.

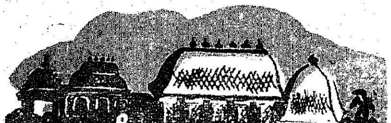

சங்க காலம்

வரலாற்றுக்கு முற்பட்ட காலத்தில்இப்பகுதியில் குரும்பர், எயினர், வேடர் போன்ற பழங்குடி மக்கள் வாழ்ந்ததாகத் தெரிகிறது. சங்க காலத்தில் மாலவர், கோசர், கொங்கர் எனப்படும் மக்கள் இப்பகுதியில் வாழ்ந்ததாகக் குறிப்பிடப்படுகிறது. மூவேந்தர்களான சேர, சோழ, பாண்டிய முடி மன்னர்களில் யாராவது ஒரு மன்னனின் ஆட்சியின் கீழ் இப்பகுதி உட்பட்டும், உட்படாமலும் அவ்வப் போது இருந்து வந்தது. இப்பகுதியில் பெரும்பாலும் வேளிர் எனப்படும் குறுநிலமன்னர்களே ஆட்சி புரிந்து வந்தனர். அதியமான், குமணன் போன்றோர் இவ்வகையினர்.

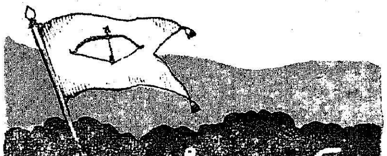

சேரர் ஆட்சி

சேரப் பெருமன்னன் இமயவரம்பன் நெடுஞ்சேரலாதன் காலத்தில் கொங்கு நாடு அவனது ஆட்சிக்குட்பட்டிருந்ததாகத் தெரிகிறது. அவன் சோழ, பாண்டிய மன்னர்களையும், ஐந்துவேளிர் மன்னர்களையும் போரில் வென்றதாக இலக்கியக் குறிப்பு உள்ளது. சேரன் செங்குட்டுவன் காலத்தில் கொங்கு நாடு சீரும் சிறப்பும் பெற்றிருந்தது. கொங்குநாட்டை ஆண்ட சேரர்களுக்குக் கொங்குச் சேரர்கள் என்று பெயர். இவர்களில் புகழ் மிக்கவன் கருரைத் தலைநகராகக் கொண்டு ஆண்ட யானைகண் சேய்மாந்தரம்சேரல் என்பான். தலையாலம் கானம் போரில் இவன் பாண்டியன் நெடுஞ்செழியனால் தோற்கடிக்கப்பட்டான். பின்னர் கொங்குப் பகுதி பல வேளிர் மன்னர்களின் ஆட்சியின் கீழ் வந்தது. அதில் குறிப்பிடத் தகுந்தவர்கள் பொதிகையைத் தலைமையிடமாகக் கொண்டு ஆண்ட வேள் ஆயும், அவன் மகன் திதியனும் ஆவர். அதியன் என்பான் இன்றையக் கோவைமாவட்டத்தின் தெற்குப் பகுதியை ஆட்சி செய்த வேளிர் மன்னன். ஆய்ஆந்திரன், பாலக்காட்டுக் கணவாய் முதல் குமரி வரை ஆண்டவன் வேள்பேகன், வேள் பாரி முதலானோர் இப்பகுதியில் ஆண்ட இதர வேளிர் மன்னர்களாவார்கள்.

ராஷ்டிரகூடர் ஆட்சி

சேரர் ஆட்சி முடிவுக்கு வந்ததும் ராஷ்டிரகூடர்களில் ஒரு பகுதியினர் கொங்கு நாட்டைக் கைப்பற்றி ஆண்டனர். அவர்கள் கி.பி. மூன்று நான்காம் நூற்றாண்டில் ஆட்சி புரிந்தனர். அவர்களில் குறிப்பிடத்தகுந்தவர்கள் கன்னரதேவா, திரு விக்கிரமதேவா ஆகியோராவர். இவர்கள் காலத்தில் சமண சமயம் கொங்கு நாட்டில் உயர்வு பெற்றிருந்தது.

கங்கர் ஆட்சி

ராஷ்டிரகூடர் ஆட்சிக்குப் பிறகு கர்நாடகத்தைச் சேர்ந்த கங்க மன்னர்கள் வட கொங்கு நாட்டைக் கைப்பற்றினர். இவர்

களில் புகழ்மிக்க மன்னவன் கொங்கணிவர்மன் என்பவன் ஆவான். இவன் ஸ்கந்த புரத்தைத் தலைநகராகக் கொண்டு கி.பி. 405 முதல் 450 வரை ஆட்சி செய்தான். இந்தக் கங்க மன்னர்களின் ஆட்சியை வரிசைப்படுத்திக் 'கொங்குதேச ராசாக்கள்' என்ற பழைய நூல் விவரிக்கிறது.

துர்வீநதன் என்ற கங்க பேரரசனின் காலத்தில் கங்கர்களின் ஆட்சி உச்ச நிலைக்கு வந்தது. அவன் மகனுக்குச் சோழ இளவரசியை மணம் முடித்ததாகச் சொல்லப்படுகிறது. கங்கப் பேரரசு எட்டாம் நூற்றாண்டின் ஆரம்பக் காலத்தில் முடிவுக்கு வந்தது. பின்னர் கொங்கு நாட்டில் கங்க மன்னர்கள் சிற்றரசர்களாக ஆனார்கள். இவர்களுக்குக் கொங்குக் கங்கர்கள் என்று பெயர் ஏற்பட்டது. இவர்களது ஆட்சியும் ஒன்பதாம் நூற்றாண்டின் இறுதியில் முடிவு பெற்றது.

பிற்காலச் சோழப் பேரரசு எழுச்சிபெற்ற போது ஆதித்த சோழன் கொங்கு நாட்டை வென்று தன்னாட்சிக்குள் அதனைக் கொண்டு வந்தான். பின்னர் பராந்தகன், இராசராசன், இராசேந்திரன் ஆகியோரின் ஆட்சிக் காலத்தில் சோழப் பேரரசு உச்சக் கட்டத்தை அடைந்தது. இராசேந்திரன் காலத்தில் தமிழகத்தின் எல்லைக்கு அப்பாலும் சோழப் பேரரசு பரந்து விரிந்து கிடந்தது. அக்காலத்தில் சோழப் பேரரசு பல மண்டலங்களாகப் பிரிக்கப்பட்டு ஆட்சி செய்யப்பட்டது. ஒவ்வொரு மண்டலமும் ஒரு மண்டலாதிகாரியின் தலைமையில் இருந்தது. இன்றைய சேலம், தருமபுரி, கோவை மாவட்டங்கள் அடங்கிய கொங்குநாடு அன்று அதிராசராச சோழமண்டலம் என்று வழங்கப்பட்டது. அதற்குச் சோழ கேரள மண்டலம் என்றும் வேறு ஒரு பெயர் உண்டு. அதனைப் பொதுவாகக் கொங்கு மண்டலம் என்றும் அழைத்து வந்தனர்.

இந்த அதிராசராச சோழமண்டலப்பகுதி மேற்குக் கடற்கரை வரை பரவி இருந்தது. அங்குள்ள துறைமுகங்களின் வழியே வெளிநாடுகளுக்கு வாணிகத் தொடர்பு ஏற்பட்டது. ரோம், கிரீஸ், எகிப்து, அரபு நாடுகளுடன் வாணிகம் நடந்தது. அகில், சந்தனம், யானைத்தந்தம், மயில்தோகை, மூங்கில் முதலியன ஏற்றுமதி செய்யப்பட்டன. அக்கால வாணிபத்தில் பயன்படுத்தப்பட்ட ரோம, யவன நாணயங்கள் பல கோவை மாவட்டத்தில் கிடைத்துள்ளமையால் இவ்வணிகத் தொடர்பு மேலும் உறுதியாகிறது. கொங்குநாட்டில் சோழர் ஆட்சி நான்கு நூற்றாண்டுக் காலம் நீடித்தது. அவர்களது ஆட்சிக் காலத்தில் ஊராட்சி முறையும் இதர சோழ அரசியல் முறைகளும் கொங்கு நாட்டில் ஏற்படுத்தப்பட்டன. நிலவரி முறை ஒழுங்குப்படுத்தப்பட்டது. பாசன வசதிகளும், உழவுமுறைகளும் பெருகின. கல்வி, கலைத் துறையிலும் முன்னேற்றம் ஏற்பட்டது. கொங்கு நாட்டில் அக்காலத்தில் சிறந்த தமிழ் இலக்கியங்கள் பல இயற்றப்பட்டன. கொங்குவேளிர் என்னும் சமணப் புலவர் உதயணன் கதையை ஆக்கித்தந்தார். பவணந்தி முனிவர் என்னும் தமிழ்ப்புலவர் எழுத்திலக்கிணமும், சொல் இலக்கணமும் கூறும் நன்னூல் என்னும் இலக்கண நூலைச் செய்தார்.

சோழரது ஆட்சி குன்றி, பாண்டியர் பலம் ஓங்கியபோது ஜாதவர்மன் சுந்தரபாண்டியன் என்பான் கொங்குநாடு உட்படத் தமிழ்நாடு முழுவதும் வெற்றி கொண்டான். இது பதின்மூன்றும் நூற்றாண்டின் பிற்பகுதியில் நடந்தது. கொங்கு நாட்டை வெற்றி கொண்ட பாண்டியர்கள் அதனைத் தாமே நேரடியாக ஆட்சி செய்யவில்லை. ஆங்காங்கே குறுநில மன்னர்களை நியமித்துக் கப்பம் வசூலிப்பதோடு திருப்தி அடைந்தனர்.

ஹொய்சாளர் ஆட்சி

ஹொய்சாளர் குலத்தில் வந்த விஷ்ணுவர்த்தனன் வடகொங்கு நாட்டைப் பிடித்துக் கொண்டான். பின்னர் இரண்டாம் நரசிம்மன் என்னும் ஹொய்சாள மன்னன் சோழ, பாண்டிய நாடுகளில் நடைபெற்ற உள்நாட்டு கலகங்களில் ஈடுபட்டான். சிறிது சிறிதாக இக்குழப்பத்தில் அவன் தனது ஆட்சியை விரிவுபடுத்திக் கொண்டான். கொங்கு நாட்டில் கொள்ளேகாலம் வரை இவனது ஆட்சி பரவி நின்றது. பின்னர் ஹொய்சாள அரசு இரு பிரிவாக ஆனபோது கொங்கு நாட்டுப் பகுதிகள் வீரராமநாதர் என்னும் அரசர் வசம் வந்தது.

மாலிக்கபூர் படையெடுப்பு

டெல்லியில் சுல்தான்களின் ஆட்சி ஏற்பட்டதும், அவர்களது கவனம் தெற்கே திரும்பியது. அப்படி ஏற்பட்ட

படையெடுப்பில் ஹொய்சாள மன்னனான வீரபல்லாளனை, துவாரசமுத்திரத்தில் டெல்லி சுல்தானின் தளபதியான மாலிக் காபூர் தோற்கடித்தான். இதனால் தென்னாட்டில் டெல்லி சுல்தான்களின் ஆட்சி ஏற்பட்டது.

விசயநகர வல்லரசு

சுல்தானின் ஆட்சியை எதிர்த்து விசயநகர வல்லரசு எழுச்சிபெற்றதும் கொங்கு நாடும் நாயக்கர்களின் ஆட்சிக்குள் வந்தது. கொங்குநாட்டில் பல பாளையக்காரர்கள் இந்தக் காலத்தில் தோன்றினர். அவர்களில் பலர் மதுரை நாயக்க மன்னனுக்குக் கட்டுப்பட்டு இருந்தனர். மைசூரில் விசயநகரப் பிரதிநிதியாக இருந்தவர்களுக்கும் மதுரை நாயக்கர்களுக்கும் அடிக்கடி போர் ஏற்பட்டது. கொங்கு நாட்டைத் தங்கள், தங்கள் வசம் வைத்துக்கொள்ள இருவரும் சச்சரவிட்டனர்.

மைசூரில் நாயக்கர் ஆட்சி வலுவிழந்ததும் அவர்களது பிரதிநிதியை நீக்கி விட்டு மைசூர் உம்மத்தூர் அரசர்களான உடையார் குலத்தவர்கள் அரசரானார்கள். அவர்கள் விசயநகரத்தின் மேலாதிக்கத்தை நீக்கிச் சுயேச்சை அரசர்கள் ஆனார்கள். அந்த உடையார்கள் சிறிது சிறிதாகக் கொங்குநாட்டின் பகுதிகளையும் கைப்பற்றினர். நாளடைவில் கோவைப் பகுதிகள் முழுதும் மைசூர் ஆட்சிக்குட்பட்டன. உடையார்களின் ஆட்சிக்காலத்தில் மைசூர்ப் பகுதிகளிலிருந்து கன்னடம் பேசும் மக்கள் இம்மாவட்டத்தில் பெருமளவில் குடியேறினர். அவர்களது ஆட்சிக் காலத்தில் பல கோயில்கள் புதுப்பிக்கப்பட்டன. விவசாயம், பாசனம் ஆகியவற்றிலும் கவனம் செலுத்தப்பட்டது.

ஐதரின் எழுச்சியும் திப்புவின் வீழ்ச்சியும்

மைசூரில் உடையார்கள் குல அரசர்களை நீக்கிவிட்டு ஐதர் அலி பதவிக்கு வந்தான். ஐதர் மைசூர் மன்னராக ஆனதும் தென்னாட்டு அரசியலில் தீவிரமாகத் தலையிட்டு ஒரு பெரிய வல்லரசை நிறுவத் திட்டமிட்டான். ஆனால், அதேசமயம் நம் நாட்டிற்கு வியாபாரம் செய்ய வந்திருந்த ஆங்கிலேயரும், பிரஞ்சுக்காரரும்கூட நமது நாட்டு அரசியலில் தலையிட்டுப் போரிட ஆரம்பித்தார்கள்.

ஐதரின் திட்டத்திற்கு ஆங்கிலேயர்எதிர்ப்பாக இருந்தார்கள். அதனால் ஆங்கிலேயருக்கும் ஐதர் அலிக்கும் பல போர்கள் ஏற்பட்டன. ஐதருக்குப் பிறகு அவன் மகன் திப்பு சுல்தான் அந்தப் போர்களைத் தொடர்ந்து நடத்தினான். அந்தப் போர்கள் மைசூர்ப் போர்கள் என்றழைக்கப்பட்டன.

மைசூர்ப் போர்களின் ஆரம்பக் காலத்தில் கோவைப் பகுதிகள் மைசூர் அரசின் ஆட்சியின்கீழ் தான் இருந்தன. மூன்றாவது மைசூர்ப் போர் தொடங்கியதும் சேலம், கோவை மாவட்டங்களில் ஆங்கிலேயப் படையெடுப்பு ஏற்பட்டது. அதனால் கோவை மாவட்டத்தின் பல பகுதிகளில் கடுமையான சண்டைகள் ஏற்பட்டன. ஜெனரல் மாடோஸ் என்னும் ஆங்கிலக் கவர்னர் ஒரு படையுடன் வந்து திண்டுக்கல், பாலக்காடு, கோயம்புத்தூர் ஆகிய இடங்களைப் பிடித்துக்கொண்டான். பின்னர் நடந்த சமாதான உடன்பாட்டின் படி ஆங்கிலேயருக்கும் மலையாளம், திண்டுக்கல், பாரமகால் பிரதேசங்கள் கிடைத்தன. கோவை மாவட்டம் திப்புவின் வசமே விடப்பட்டது. இறுதியான நான்காவது மைசூர்ப் போரில் திப்புசுல்தான் தோற்றுப் போகவே கோவை மாவட்டம் ஆங்கிலேயர் ஆட்சிக்குள் வந்தது.

பிரிட்டிஷ் ஆட்சி

கி. பி. 1799-ல் கோவை மாவட்டம் ஆங்கில ஆட்சியின் கீழ் வந்ததும் அது இருபகுதிகளாகப் பிரிக்கப்பட்டு வடக்குப் பகுதி பவானியைத் தலைநகராகவும், தெற்குப் பகுதி தாராபுரத்தைத் தலைநகராகவும் கொண்டு அமைக்கப்பட்டது. சேலம் பகுதிகள் வடக்குக் கோவை மாவட்டத்துடன் இணைக்கப்பட்டன. கி. பி. 1804-ல் கோயம்புத்தூரைத் தலைநகராகக் கொண்டு தனியான கோவை மாவட்டமும், சேலத்தைத் தலைநகராகக் கொண்ட தனிச் சேலம் மாவட்டமும் அமைக்கப்பட்டன.

ஆங்கிலேயரை எதிர்த்து நடந்த விடுதலைப் போராட்டத்தில் கோவை மாவட்டம் பெரும் பங்கு வகித்தது. ஆங்கிலேயர்களைத் தீரமுடன் எதிர்த்து உயிர் விட்டவருள் குறிப்பிடத்தக்கவர் தீரன் சின்னமலை என்னும் பாளையக்காரரும் திருப்பூர் குமரனும் ஆவர்.

அரிசன நலனுக்கு ஆற்றியுள்ள பணிகள்!

"பிறப்பொக்கும் எல்லா உயிர்க்கும் சிறப்பொவ்வா செய்தொழில் வேற்றுமை யான்" என்ற திருவள்ளுவரின் வாக்கிற் கிணங்க, "அவரவர் செய்யும் தொழிலுக்கு ஏற்ப வேறுபாடு உள்ளதே தவிர, பிறப்பின் அடிப்படையில் வேற்றுமை இல்லை; அனைவரும் சமமே!" என்ற நிலை, பழந்தமிழகத்தில் நீண்ட காலம் நிலவி வந்துள்ளது. ஆனால், "ஒன்றே குலம்! ஒருவனே தேவன்!" என்ற பொது நோக்குடனும், "யாதும் ஊரே! யாவரும் கேளிர்!" என்ற பரந்த நோக்குடனும், வாழ்ந்த தமிழர்களிடையே, காலப்போக்கில் ஆயிரம் சாதி பேதங்கள் வளர்ந்து விட்டன. அதன் காரணமாக அரிசனங்கள் சமுதாயத்தின் அடித்தளத்திற்குத் தள்ளப்பட்டு, உயர்குடி மக்களின் சமுதாயச் சட்டத்திட்டம் என்னும் கொடுங்கால்களின் அடியில் சிக்கித் தவித்தனர்.

அண்ணல் காந்தி அடிகள் அரிசன மக்களின் முன்னேற்றத்திற்குப் பாடுபட்டார். அண்ணல் வழியில், பேரறிஞர் அண்ணா அவர்கள் அரிசனங்களின் முன்னேற்றத்தையே தன் இலட்சியமாகக் கொண்டு, அரிசனங்களின் நல்வாழ்விற்கு நல்ல பல திட்டங்களைச் செயல் படுத்தினர்.

"ஆண்டவன் படைப்பில் அனைவரும் சமமே; அப்படியிருக்க அரிசனங்கள் மட்டும் ஏன் தீண்டத் தகாதவர்களாக இருக்க வேண்டும்?" என்ற கேள்வியை இளமைக் காலம் முதலே எழுப்பி வந்துள்ள இன்றையத் தமிழக முதல்வர் கலைஞர் அவர்கள், அண்ணன் காட்டிய வழியில் அரிசனங்களின் முன்னேற்றத்திற்குத் தன்னையே ஒப்படைத்துக் கொண்டுள்ளார். அதன் பயனாய் அரிசன மக்கள் அரசியல், பொருளாதார, சமுதாய முன்னேற்றம் பெற்று வளமோடு வாழ்கின்றார்கள். இது உண்மை என்பதைக் கோவை மாவட்டத்தில் கடந்த $5\frac{3}{4}$ ஆண்டுகளில் அரிசனங்களின் முன்னேற்றத்திற்காகச் செய்துள்ள பணிகள் மெய்ப்பிக்கின்றன.

கோவை மாவட்ட அரிசன மக்களின் வாழ்க்கைத்தரம் உயரவும், அவர்களின் அடிப்படைத் தேவைகளைப் பூர்த்தி செய்யவும், தீண்டாமை என்னும் கொடுந்துன்பம் நீங்கவும், நமது தமிழ் நாடு அரசு அடியிற் குறிப்பிட்டுள்ள திட்டங்களைக் கோவை மாவட்டத்தில் செயல் படுத்தி வருகிறது.

நல்வாழ்வு :—

1. இலவச வீட்டுமனை வழங்குதல்.
2. குடி தண்ணீர் வசதி செய்தல்.
3. அரிசனக் குடியிருப்புகள் மற்றும் மயானங்களுக்கு இணைப்புப் பாதைகள் அமைத்தல்.
4. அரிசனங்களுக்காகத் தனி மயானம் அமைத்தல்.
5. அரிசனக் குடியிருப்புகளுக்கு மின்சார வசதி அளித்தல்.

கல்வி :—

6. கல்விக் கூடங்கள் அமைத்தல்.
7. மாணவ மாணவியர்க்கு இல்லங்கள் அமைத்தல்.
8. பள்ளிகளில் மதிய உணவு வழங்குதல்.
9. கற்பலகை, புத்தகங்கள் வழங்குதல்.
10. பள்ளிகள் மற்றும் இல்லங்களில் உள்ள மாணவர்களுக்குச் சீருடைகள் வழங்குதல்.
11. இல்லங்களை நன்முறையில் பராமரிக்கும் காப்பாளர்களுக்குப் பரிசு வழங்குதல்.
12. பள்ளிக்கு அதிக நாட்கள் வருகை தந்த மாணவர்களுக்கும் மாணவியர்களுக்கும் மற்றும் தலைமை ஆசிரியர்களுக்கும் பரிசுகள் வழங்குதல்.
13. உபகாரச் சம்பளம் வழங்குதல்.

வேளாண்மை :—

14. வேளாண்மை வளர்ச்சிக்குப் புதிய பாசனக் கிணறு வெட்ட மானியம் வழங்குதல்.
15. உழவு மாடுகள், வேளாண்மைக் கருவிகள் வழங்குதல்.

தொழில் வளம் :—

16. இலவசத் தொழிற் கருவிகள் வழங்குதல்.
17. தொழில் நடத்த வட்டியில்லாக் கடன் வழங்குதல்.

தீண்டாமை ஒழிப்பு :—

18. சமுதாய நல மன்றங்கள் அமைத்தல்.
19. கலப்புத் திருமணத் தம்பதியர்க்குத் தங்கப் பதக்கம் வழங்குதல்.
20. தீண்டாமை ஒழிப்புப் பணியை மேற்கொள்வதில் சிறந்த கிராமங்களுக்குப் பரிசு வழங்குதல்.

மேற்கண்ட திட்டங்களின் மூலம் கோவை மாவட்டத்தில் கடந்த $5\frac{3}{4}$ ஆண்டுகளில் செய்துள்ள சாதனைகளும், ஒதுக்கீடு-செலவு விவரங்களும் கீழே கொடுக்கப்பட்டுள்ளன.

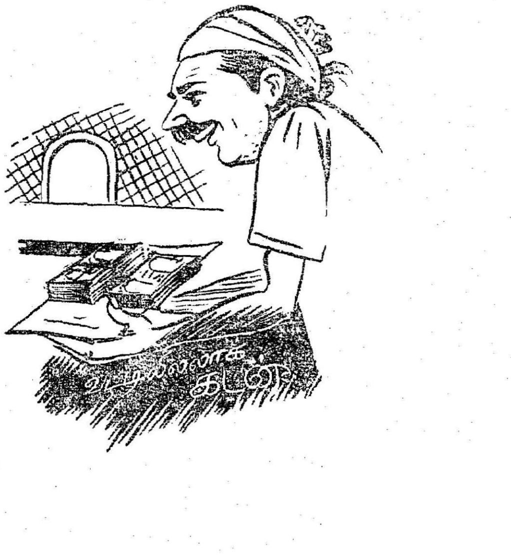

வீட்டு மனைக்கு நில ஆர்ஜிதம்

சமுதாயத்தின் அடித்தளத்தில் வாழும் அரிசன மக்கள், சமுதாயத்தில் மேம்பாடடைய அவர்களுக்குக் குடியிருப்பு மனை வழங்கப்படல் மிகவும் இன்றியமையாததென்பதைக் கருதி, அதன் பொருட்டுக் கோவை மாவட்டத்தில், வீட்டு மனைக்கு நில ஆர்ஜிதம் செய்யப்பட்டு வருகிறது. இம்மாவட்டத்தில் மூன்று அரிசன நலத் தனி வட்டாட்சியாளர்கள் கோவை, பொள்ளாச்சி, ஈரோடு வட்டங்களில் இருந்து நில ஆர்ஜித வேலையைக் கவனித்து வருகின்றனர். 1967-68 முதல் 1972-73 (1972 டிசம்பர் திங்கள் முடிய) வீட்டு மனைக்கு நிலம் ஆர்ஜிதம் செய்யப்பட்ட பரப்பும், செலவிடப்பட்ட தொகை விவரமும் கீழ் வருமாறு உள்ளன.

நில ஆர்ஜிதத்திற்கு அரசு செலவிட்ட தொகையும் பரப்பும்

ஆண்டு		செலவிட்ட தொகை (ரூபாய்)	பரப்பு.
1967-68	..	4,33,880	151·27
1968-69	..	1,52,265	40·68
1969-70	..	4,11,200	109·35
1970-71	..	1,48,890	58·53
1971-72	..	29,245	10·2
1972-73	..	1,33,840	44·37

(31 டிசம்பர் 1972 வரை).

நில ஆர்ஜிதம் செய்த வகையில் பயன் அடைந்தவர்கள் விவரம்

ஆண்டு			பயனடைந்தவர்கள்
1967-68	..	..	3,305
1968-69	..	..	817
1969-70	..	..	1,137
1970-71	..	..	697
1971-72	..	..	172
1972-73	..	..	842
(31 டிசம்பர் 1972 வரை)			
மொத்தம்		..	6,970

நிலப்பட்டா வழங்கப்பட்ட விவரம்

ஆண்டு			பட்டாக்களின் எண்ணிக்கை
1967-68	..	..	886
1968-69	..	..	700
1969-70	..	..	860
1970-71	..	..	1,302
1971-72	..	..	172
மொத்தம்		..	3,920

வீடுகள் கட்டிக்கொள்ளக் கடன்

கோவை மாவட்டத்தில் அரிசனங்கள் வீடுகள் கட்டிக் கொள்ளக் கடன் கொடுக்கப்படுகிறது. ஒவ்வொரு அரிசனக் குடும்பத்திற்கும் ரூபாய் 940 மதிப்பில் வீடு கட்டிக் கொடுக்கப்பட்டு வந்தது. 1972-73—ஆம் ஆண்டிலிருந்து இத்தொகையை ஒவ்வொரு அரிசன வீட்டிற்கும் ரூபாய் 1,600 எனத் தமிழ் நாடு அரசு உயர்த்தியுள்ளது. கடந்த நான்காண்டுகளில் கட்டிக் கொடுக்கப்பட்ட இல்லங்களும், அதற்கான செலவு விவரங்களும் கீழே கொடுக்கப்பட்டுள்ளன.

ஆண்டு		செலவு. (ரூபாய்)	வீடுகள்
1969-70	..	31,300	34
1970-71	..	22,100	30
1971-72	..	20,700	30
1972-73	..	12,465	30

(31 டிசம்பர் 1972 முடிய)

கல்வி:—இம்மாவட்டத்தில் அரிசன நலத் துறையின் கீழ் 17 துவக்கப் பள்ளிகளும், 3 உயர் துவக்கப் பள்ளிகளும் இயங்கி வருகின்றன. இப்பள்ளிகளில் மொத்தம் 2,457 மாணவர்கள் பயின்று வருகின்றனர். இப்பள்ளிகளில் கல்வி பயிலும் அரிசன மாணவர்களுக்கு இலவசக் கரும் பலகைகள், புத்தகங்கள், நோட்டுகள் ஒவ்வொரு ஆண்டும் வழங்கப்படுகின்றன. இதற்காக ஆண்டு ஒன்றுக்கு ரூபாய் 10,000 செலவு செய்யப்படுகிறது.

நலப் பள்ளிகளில் பயிலும் எல்லா அரிசன மாணவ மாணவியர்களுக்கும் ஆண்டொன்றுக்கு இரு முறை இலவசச் சீருடைகள் தீபாவளி, பொங்கல் திருநாட்களில் வழங்கப்படுகின்றன. தவிர, அரிசன மாணவ, மாணவியர்க்குப் படிப்பில் ஊக்கம் ஏற்படுத்தும் வகையில் பள்ளிக்கு அதிக நாட்கள் வருகை தரும் நலப்பள்ளி மாணவ, மாணவியர்களுக்கும், அதனை ஊக்குவித்த தலைமை ஆசிரியர்களுக்கும் பரிசுகள் வழங்கப்படும் திட்டமும் செயலாக்கப்படுகிறது. ஒவ்வொரு நலப் பள்ளியிலும் அதிக நாட்கள் வருகை தந்த மூன்று மாணவர்களுக்குப் பரிசுத் தொகைகள் முறையே ரூபாய் 20, 15, 10 மதிப்புள்ள துணிகள் வழங்கப்படுகின்றன.

இவ்வாறு நலப் பள்ளிகளுக்கு அதிக நாட்கள் வருகை தரும்படி மாணவர்களைக் ஊக்குவிக்கும் ஆசிரியர்களுக்கும் 25 ரூபாய் மதிப்புள்ள வெள்ளிப் பதக்கம் வழங்கப்படுகின்றது.

இல்லங்கள் :—தாழ்த்தப்பட்ட மாணவ மாணவியர்களுக்காக இந்த மாவட்டத்தில் 19 மாணவர் இல்லங்களும், 10 மாணவியர் இல்லங்களும் செயல்பட்டு வருகின்றன. இந்த இல்லங்களில் 1,637 மாணவ மாணவியர்கள் தங்கிக் கல்வி பயிலுகின்றனர். இதில் கல்லூரி மாணவர்களுக்காக 2 இல்லங்களும், தொழிற் கல்வி பயிலும் மாணவர்களுக்காக ஒரு இல்லமும் இயங்கி வருகின்றன. இந்த இல்லங்களின் பராமரிப்புக்காக ஒவ்வோர் ஆண்டும் ரூபாய் 4,50,000 செலவிடப்படுகிறது.

மதிய உணவு

'' செவிக்குண வில்லாத போழ்து சிறிது
வயிற்றுக்கும் ஈயப் படும் ''

என்ற பெரு நோக்கத்துடன் 20 நலப் பள்ளிகளில் பயிலும் எல்லா மாணவ மாணவியர்களுக்

கும் மதிய உணவு வழங்கப்பட்டு வருகிறது. தவிர தனியார், மற்றும் ஊராட்சி ஒன்றியங்களால் நடத்தப்பட்டு வரும் 12 பள்ளிகளில் பயிலும் அரிசன மாணவ மாணவியர்களுக்கு மட்டும் நிதி ஒதுக்கீடு வரம்பிற்குட்பட்டு மதிய உணவு வழங்கப்பட்டு வருகிறது. இதனல் மொத்தம் பயனடையும் மாணவ மாணவியர்களின் எண்ணிக்கை 3,150. கடந்த ஆண்டுகளில் மதிய உணவு அளிப்பதற்காகப் பின் கண்டவாறு செலவிடப்பட்டுள்ளது.

ஆண்டு				தொகை (ரூபாய்)
1968-69	..	..	..	88,496
1969-70	..	..	..	88,352
1970-71	..	..	..	87,697
1971-72	..	..	..	1,01,901
1972-73	..	..	..	69,310

(31 டிசம்பர் 1972 முடிய)

படிப்பு உதவித் தொகை :—ஆரம்பப் பள்ளிகள், உயர்நிலைப் பள்ளிகள், கல்லூரிகள் ஆகியவற்றில் பயிலும் எல்லா அரிசன மாணவ மாணவியர்களுக்கும் கல்வி உதவித் தொகை (Scholarship) வழங்கப்படுகின்றன.

கடந்த ஐந்தாண்டுகளில் கல்வி உதவித்தொகையாக வழங்கப்பட்ட தொகையும், பயன்பெற்ற மாணவர்கள் எண்ணிக்கையும் வருமாறு :

பயன்பெற்ற பள்ளிப்படிப்பு மாணவர்கள்

ஆண்டு		பயன் பெற்றவர் எண்ணிக்கை	வழங்கப் பட்ட உதவித் தொகை (ரூபாய்)
1967-68	..	13,817	3,36,980
1968-69	..	21,639	3,85,640
1969-70	..	26,387	4,36,480
1970-71	..	23,327	4,53,690
1971-72	..	26,518	4,54,616
1972-73	..	33,592	4,33,904

(31 டிசம்பர் 1972 வரை)

உதவித் தொகை பெற்ற கல்லூரி மாணவர்கள்

ஆண்டு		மாணவர்கள் (எண்ணிக்கை)	வழங்கப் பட்ட தொகை (ரூபாய்)
1967-68	..	80	33,857
1968-69	..	90	37,534
1969-70	..	141	58,761
1970-71	..	143	65,189
1971-72	..	164	94,720
1972-73	..	249	80,498

(31 டிசம்பர் 1972 வரை)

கடந்த 5½ ஆண்டுகளில் கோவை மாவட்டத்தில் படிப்பு உதவித் தொகை பெற்ற அரிசன மாணவ மாணவியர்களின் எண்ணிக்கையும், வழங்கப்பட்ட உதவித் தொகையும் ஆண்டிற்காண்டு கூடி வருவதை மேற்கண்ட புள்ளிவிவரங்கள் தெளிவாகக் காட்டுகின்றன.

அரிசனங்களின் பொருளாதாரத்தை முன்னேற்றும் திட்டங்கள்.

வேளாண்மை :—

" உழுதுண்டு வாழ்வாரே
வாழ்வார் மற்றெல்லாம்
தொழுதுண்டு பின் செல்பவர் "

என்ற வள்ளுவரின் பொய்யா மொழிக்கிணங்க வேளாண்மைத் தொழிலே மேன்மை உடையது என்பதனை உணர்த்தி, அரிசன மக்கள் வேளாண்மைத் தொழிலில் முன்னேற்றம் பெறவும், வேளாண்மை வளர்ச்சியில் பெரும் பங்கு பெறவும் வேண்டி அவர்கள் புதிய பாசனக் கிணறுகள் வெட்டுவதற்கு ஒவ்வொரு புதிய கிணற்றுக்கும் ரூபாய் 2,000 மானியமாகவும், உழவு மாடுகளும் விதைப் பொருள்களும் வாங்க ரூபாய் 500 மானியமாகவும் வழங்கப்பட்ட வகையில் கீழே விவரித்துள்ளபடி செலவிடப்பட்டுள்ளது.

ஆண்டு		பாசனக் கிணறு வெட்ட வழங்கிய மானியம் (ரூபாய்)	உழவு மாடுகள் வழங்கிய மானியம் (ரூபாய்)
1967-68	..	57,060	33,340
1968-69	..	75,170	11,375
1969-70	..	1,28,075	38,685
1970-71	..	1,00,810	14,000
1971-72	..	1,12,250	15,600
1972-73	..	1,10,000	15,500

(31 டிசம்பர் 1972 வரை)

முன்பு பாசனக் கிணறு ஒவ்வொன்றுக்கும், ரூபாய் 1,500 மட்டுமே வழங்கப்பட்டது. இன்

றைய அரசு அதை 6—6—1970 தேதிய அரசு ஆணை 54-ன்படி ரூபாய் 2,000 ஆக உயர்த்தியுள்ளது.

இணைப்புச் சாலைகள்

அரிசன மற்றும் மலைசாதியினர் குடியிருப்புகளுக்கு இணைப்புச் சாலைகள் அமைப்பதில் கடந்த 5½ ஆண்டுகளில் கீழ்க்கண்டவாறு செலவிடப்பட்டுள்ளது.

ஆண்டு		செலவிட்ட தொகை (ரூபாய்)
1967-68	..	9,925
1968-69	..	2,000
1969-70	..	4,500
1970-71	..	9,920
1971-72	..	6,200
1972-73	..	2,396

(31 டிசம்பர் 1972 முடிய)

16—3—6எ

குடி தண்ணீர்க் கிணறுகள்

அரிசனக் குடியிருப்புகளுக்கு குடி நீர் வசதி செய்யும் பொருட்டு பழைய கிணறுகளை ஆழப்படுத்தியதுடன், புதிய கிணறுகளும் வெட்டப்படுகின்றன. இவ்வகையில் கடந்த $5\frac{3}{4}$ ஆண்டுகளில் கோவை மாவட்டத்தில் ஏற்பட்டுள்ள முன்னேற்றம் கீழ்க் கண்டவாறு உள்ளது.

ஆழப்படுத்தப்பட்ட பழைய கிணறுகள்

ஆண்டு.		ஆழப்படுத் தப்பட்ட கிணறுகள்	செலவிட்ட தொகை. (ரூபாய்)
1967-68	..	14	23,000
1968-69	..	64	3,50,580
1969-70	..	35	1,14,835
1970-71	..	56	1,61,500
1971-72	..	22	1,21,710
1972-73	..	85	1,30,000

(31 டிசம்பர் 1972 முடிய)

புதிதாக வெட்டப்பட்ட கிணறுகள்

ஆண்டு.		வெட்டப்பட்ட புதிய கிணறுகள்	செலவிடப் பட்ட தொகை (ரூபாய்).
1967–68	..	6	61,620
1968–69	..	12	80,980
1969–70	..	8	66,245
1970–71	..	9	70,280
1971–72	..	30	1,25,685
1972–73	..	34	97,461

(31, டிசம்பர் 1972 வரை)

ஊராட்சி ஒன்றிய வேலைக்குப் பங்குத் தொகை

அரிசன நலத்துறையில் இல்லாமல் ஊராட்சி ஒன்றியங்களாலும் அரிசனங்களுக்குப் பயன் அளிக்கக்கூடிய குடிநீர்க் கிணறுகள், மேல்நிலைத் தொட்டிகள், இணைப்புச் சாலை வேலைகள் ஆகியவை கிராம வேலைத் திட்டத்தின் கீழ் எடுத்துச் செய்யப் படுகின்றன· இதன்படி ஒவ்வொரு ஆண்டிலும் ஊராட்சி ஒன்றியங்களுக்குக் கொடுக்கப்படும் நிதி ஒதுக்கீடுகளில் 20 சதவிகிதம் அரிசனங்களுக்கான வேலைகளுக்கு ஒதுக்கப்பட வேண்டும் என்று அரசு ஆணையிட்டுள்ளது. ஆனால், அவ்வாறு ஒதுக் கப்படும்பொழுது அவ்வேலைகளினால் பயன் பெறுவோரான அரிசன மக்கள் பங்குத் தொகையாக ஒரு குறிப்பிட்ட அளவு கொடுக்க வேண்டும் என்ற நிபந்தனை எழுகிறது. பொருளாதார வசதியற்ற அரிசனங்களால் இந்தப் பங்குத் தொகையைச் செலுத்த இயலுவதில்லை. ஆகவே, அரிசனங்கள் செலுத்த வேண்டிய பங்குத் தொகையையும் அரசே, அரிசன நலத்துறை மூலம் கொடுக்க ஆணை யிட்டுள்ளது. அதன்படி செலவிடப்பட்ட தொகை விவரம் கீழே கொடுக்கப்பட்டுள்ளது.

ஆண்டு		வழங்கப்பட்ட தொகை (ரூபாய்)
1968–69	..	52,310
1969–70	..	28,482
1970–71	..	35,487
1971–72	..	50,568
1972–73	..	36,056

(31–12–1972 முடிய)

மின்வசதி

அனைத்துக் கிராமங்களும் மின்இணைப்புப் பெற்று ஒளிமயமாகத் திகழ வேண்டுமென்பதனைக் கருத்தில் கொண்டு கோவை மாவட்டத்தில் உள்ள அரிசனக் குடியிருப்புகளுக்கும் மின் இணைப்புக் கொடுத்து ஒளி மயமாக்கியுள்ளது தமிழ்நாடு அரசு. அரிசனக் குடியிருப்புகளின் தெருக்களில் மின்குழல் விளக்குகள் போடப்பட்டு வருகின்றன. 1–1–1973 வரை 2,783 அரிசனக் காலனிகளுக்கு மின்வசதி செய்யப்பட்டுள்ளது.

தொழில் வளம்

"கைத்தொழில் ஒன்றினைக் கற்றுக்கொள்
கவலை உனக்கில்லை ஒத்துக்கொள்"

என்ற புதுமொழிக்கிணங்க அரிசன மக்கள் பொருளாதாரத்தில் மேம்பாடடையவும், அவர்களிடையே தொழில் திறமையை ஊக்குவிக்கவும், தொழில் திறன்படைத்த அரிசனங்களுக்கு ரூபாய் 100 முதல் ரூபாய் 2,000வரை பெறுமானமுள்ள கீழ்க்குறிப்பிட்ட தொழில்களுக்கான தொழிற் கருவிகள் அரிசன நலத்துறை மூலம் இலவசமாக வழங்கப் படுகின்றன.

1. தையல் வேலை, 2. தோல் தைத்தல், 3. கருவிகள் தொழில், 4. கொல்லர் தொழில், 5. கல் உடைத்தல், 6. புத்தகம் பைண்டு செய்தல் 7. கேஸ் வெல்டிங், 8. மின் ஒயரிங், 9. சலவைத் தொழில், 10. முடிதிருத்தும் தொழில், 11. காலணி செய்தல், 12. இலாடம் கட்டுதல்.

மேற்கண்ட திட்டத்திற்கு கடந்த $5\frac{3}{4}$ ஆண்டுகளில் செலவிடப்பட்ட தொகையும், பயன்பெற்றோர் எண்ணிக்கையும் கீழே கொடுக்கப்பட்டுள்ளது

ஆண்டு		செலவிடப்பட்ட தொகை (ரூபாய்)	பயன் பெற்றோர் (எண்ணிக்கை)
1967–68	..	23,000	137
1968–69	..	23,000	143
1969–70	..	23,014	125
1970–71	..	23,036	117
1971–72	..	17,592	51

(31-12-1972 முடிய)

வட்டியில்லாக் கடன்

தமிழ்நாடு அரசு சிறு வியாபாரம் செய்துவரும் அரிசனங்களை ஊக்குவிக்கவும், அவர்களைப் புதிய வியாபாரங்களில் ஈடுபடச் செய்யவும் வட்டியில் லாக் கடன் வழங்கும் திட்டத்தினை உருவாக்கி, அத் திட்டத்தை 1968–69 நிதியாண்டிலிருந்து கோவை மாவட்டத்தில் செயல்படுத்தி வருகிறது.

21 வகைத் தொழில்களுக்குத் தொழில் தன்மைக்கு ஏற்றவாறு ரூபாய் 250 முதல் ரூபாய் 10,000 வரை வட்டியில்லாக் கடன் வழங்கப்பட்டு வருகின்றது. இந்தக் கடனை, கடன் பெற்ற ஓராண்டுக் காலத்திற்குப் பின் 100 சமமான, சுலபமான தவணைகளில் திருப்பிச் செலுத்துவதற்கு வழிவகைகள் செய்யப்பட்டுள்ளன. இத் திட்டத்தின் கீழ் பயன்பெற்றோர் விவரமும், செலவினமும் பின் வருமாறு உள்ளது :—

ஆண்டு		செலவிடப்பட்ட தொகை (ரூபாய்)	பயன் பெற்றோர் (எண்ணிக்கை)
1968–69	..	9,250	16
1969–70	..	24,000	61
1970–71	..	36,500	103
1971–72	..	29,150	54
1972–73	..	11,750	22

தட்டெழுத்துப் பயிற்சி

கோவை மாவட்டத்தில் ஆண்டுதோறும் 50 அரிசன மாணவர்கள் தட்டெழுத்துப் பயிற்சி பெற 10 திங்கள் காலத்திற்கு உதவித் தொகை வழங்கப்பட்டு வருகிறது.

வேலை வாய்ப்பு

அரசு மற்றும் தனியார் நிறுவனங்களில் உள்ள பதவிகளில் 18 சதவீதம் தாழ்த்தப்பட்டோர் மற்றும் மலைச் சாதியினருக்கு ஒதுக்கப்பட்டு வருகிறது. மேற்படி ஒதுக்கீடு சரிவரக் கடைப்பிடிக்கப்பட்டுள்ளதா என்பதைத் தமிழ்நாடு அரசு அவ்வப்போது கண்காணித்து வருகிறது. படித்த அரிசன இளைஞர்கள் தமிழ்நாடு பொதுத் தேர்வு எழுதத் தனிப் பயிற்சிக்கு மனுச் செய்யும் வழிவகைகளை மாவட்ட வேலைவாய்ப்பு அலுவலகம் அவ்வப்போது எடுத்துரைத்து, நிரந்தரப் பதவிகளுக்கு நியமனமாகத் தேவையான வழிவகைகளையும் அவ்வப்போது செய்து வருகின்றது. கோவை மாவட்டத்தில் வேலை தேடித் தரும் அலுவலகத்தின் மூலம் வேலையில் நியமனம் செய்யப்பட்ட அரிசன இளைஞர்களின் விவரம் வருமாறு :—

ஆண்டு			வேலையில் நியமனம் செய்யப்பட்ட அரிசன இளைஞர்கள்
1967	..	..	394
1968	..	..	544
1969	..	..	436
1970	..	..	617
1971	..	..	709

கூட்டுறவுச் சங்கங்கள்

''கூட்டுறவே நாட்டுயர்வு'' என்ற கொள்கைக்கேற்ப இம்மாவட்டத்தில் கீழ்க்கண்ட கூட்டுறவுச் சங்கங்கள் அரிசனத் தொழிலாளர் நலனுக்காகச் செயல்பட்டு வருகின்றன.

1. பவானி அரிசனத் தச்சுத் தொழிற்சாலைக் கூட்டுறவுச் சங்கம்.

2. ஈரோடு அரிசனத் தச்சுத் தொழிற்சாலைக் கூட்டுறவுச் சங்கம்.

3. ஐம்பை கிராமம் அரிசன ஜமக்காளத் தொழிலாளர் கூட்டுறவுச் சங்கம்.

4. பெரிய அக்கிரகாரம் அரிசனத் தோல் பதனிடுவோர் கூட்டுறவுச் சங்கம்.

இவைகளைத் தவிர இம் மாவட்டத்தில் ஈரோட்டில் அரிசனங்களின் நலனுக்காக மோட்டார் தொழிலாளர்கள் கூட்டுறவுச் சங்கம் ஒன்றும் இயங்கி வருகிறது.

அரிசன மக்கள் நலனுக்கு அரசு செலவிட்ட தொகை

ஆண்டு		மொத்தச் செலவு
1967–68	..	29,44,641
1968–69	..	31,15,612
1969–70	..	38,37,034
1970–71	..	48,33,705
1971–72	..	52,99,324
1972–73	..	51,97,818
(31–12–72 வரை)		

கோவை மாவட்ட அரிசன மக்கள் கடந்த $5\frac{3}{4}$ ஆண்டுகளில் பெரும் முன்னேற்றம் பெற்றுள்ளார்கள் என்பது வெள்ளிடை மலையாக விளங்குகிறது.

கோவை மாவட்டத்தைச் சார்ந்த அரிசன, மலைச்சாதி, விமுக்த பரம்பரை, பிற்பட்ட வகுப்பு ஆகியவற்றைச் சேர்ந்த மாணவர்களுக்கு $5\frac{3}{4}$ ஆண்டுகளில் அரிசன நலத்துறை மூலம் இலட்சம் இலட்சமாகப் படிப்பு உதவித் தொகை வழங்கப்பட்டுள்ளது.

ஆண்டு.	உதவித் தொகை (ரூபாய்)	மாணவர் (எண்ணிக்கை)
1967–68	9,66,061	15,919
1968–69	11,18,001	24,829
1969–70	16,58,670	32,755
1970–71	24,73,532	35,763
1971–72	35,19,423	40,482
1972–73	34,21,033	48,509

கோவை மாவட்டத்தில் 1967–68-ஆம் ஆண்டில் வழங்கப்பட்டுள்ள மொத்த உதவித் தொகையுடன், நடப்பாண்டில் 31—12—1972 வரை வழங்கப்பட்டுள்ள உதவித் தொகையை ஒப்பிட்டுப் பார்த்தால், கடந்த 5 ஆண்டில் கோவை மாவட்டத்தில் வழங்கப்பட்டுள்ள படிப்பு உதவித் தொகை ஏறத்தாழ 4 மடங்காகப் பெருகியுள்ளது. படிப்பு உதவித் தொகை பெற்ற மாணவர்களின் எண்ணிக்கை கடந்த 5 ஆண்டுகளில் 3 மடங்கிற்கும் மேல் உயர்ந்துள்ளது.

16-3—7

ஸ்ரீ மகுடேஸ்வரசுவாமி, ஸ்ரீ வீரநாராயணப் பெருமாள் தேவஸ்தானம்

கொடுமுடி (அஞ்சல்)

ஈரோடு வட்டம். கோயம்புத்தூர் மாவட்டம்.

கோயில் விளக்கம்

கோயில்: திருப்பாண்டிக் கொடுமுடி
இடம்: கொடிமுடி
மூலவர்: ஸ்ரீ மகுட லிங்கர்
தேவியார்: ஸ்ரீ வடிவுடை நாயகி
திருமால்: ஸ்ரீ வீரநாராயணப் பெருமாள்
தேவியார்: திருநங்கை நாச்சியார்-மகாலட்சுமி
தீர்த்தம்: காவிரி
மரம்: வன்னி மரம்
முக்கிய ஸ்தலச் சிறப்பு: மும்மூர்த்தி ஸ்தலக் கோவில்

மேற்படி கோவில் காவிரிக் கரையில் அமைந்துள்ளது.

தற்பொழுது திருப்பணிகள் நடந்து வருவதால் பொது மக்கள் நன்கொடை வழங்கக் கேட்டுக் கொள்ளப்படுகிறார்கள்.

அறங்காவலர்கள்:

கே. ஆர். பாலசுப்ரமணியம்
கே. பி. தங்கமணி
கே. எம். சண்முகம்
கே. எஸ். பழனியப்பன்

எம். ராமசாமி,
செயல் அலுவலர்.

காலக் கண்ணாடி

திருப்பிறும் வாய் திறவாதவை, அந்தச் சின்னங்கள், அவற்றைவிட சாஸனங்களும் சரித்திரமுமே கால ஓட்டத்தைக் கண்ணாடிபோலத் தெளிவாகக் காட்டுகின்றன. நூல்கள் அவ்வாறே காலத்தை மெய்யாகப் பேணிப் பாதுகாப்பவை. சரித்திரம் எங்கு, எப்படிச் சாகாவரம் பெறுகிறது என்பதை வழி காட்டுகின்றன, அவை.

'அந்த காகித' ஆராய்ச்சியில் பேருதவி புரிகிறது என்பதைக் கூறவும் வேண்டுமோ ?

சேஷசாயி பேப்பர் அண்ட் போர்ட்ஸ் லிமிடெட்,
பள்ளிப்பாளையம், சேலம் ஜில்லா, தென்னிந்தியா

SPB

நில ஒப்படைத் திட்டத்தில்

நிகரற்ற சாதனைகள்!

" ஏழையின் சிரிப்பில் இறைவனைக் காண்போம் " என்ற இலட்சியத்துடன் ஆட்சிப் பொறுப்பை ஏற்ற பேரறிஞர் அண்ணா வழியில், மாண்புமிகு தமிழ்நாடு முதலமைச்சர், கலைஞர் அவர்கள் ஏழை, எளிய பாமரப் பாட்டாளி, சாமான்ய மக்களின் தேவையை நாளும் ஆராய்ந்து, அத்தேவைகளைக் காலங்கடத்தாது உடனுக்குடன் அவர்களுக்கு அளித்திடுவதில் கண்ணும் கருத்துமாக உள்ளார். ஏழை, எளிய பாமர, பாட்டாளி சாமான்ய மக்கள் எல்லா வசதிகளையும் பெற்று, குறையில்லாது மனநிறைவோடு வாழ்ந்து இன்புற்றிருக்கத் தமிழ்நாடு அரசு பல்வேறு திட்டங்களைத் தீட்டி அவைகளை வேகமாகவும், திறமையாகவும் செயலாற்றி வருகிறது. ஏழைகளை வாழவைக்கும் அத் திட்டங்களில் ஒன்றே ' தீவிர நில ஒப்படைத் திட்டம் '.

கூட கோபுரங்களில், மாட மாளிகைகளில் வாழும் சீமான்களுக்கும், நிலக்கிழார்களுக்கும், காலமெல்லாம் மாடாக உழைத்துத் தங்கள் எசமானர்களின் வாழ்வை வளமாக்கிய கோவை மாவட்ட ஏழை மக்களின் மனத்திலே நிம்மதி இல்லை. " காலமெல்லாம் கூலியாளாகவே பிழைப்பதா? நமக்கென்று கால் ஏக்கர் பூமி இருந்தால் கூட உழைத்துப் பிழைத்து உயர்வடையலாமே! நமக்குப் பூமி கிடைக்காதா, நம் வாழ்வில் நிம்மதி பிறக்காதா? " என்று ஏங்கிய சாமான்ய மக்களின் மனநிலை அறிந்து, அவர்கள் கேட்பதற்கு முன்னதாகவே நிலம் கொடுத்திட வேண்டும் என்பதற்காகத் தமிழ்நாடு அரசு கடந்த 5 ஆண்டுகளில் பெருமுயற்சி செய்து கோவை மாவட்டத்தில் 24,627 ஏக்கர்

கோவை மாவட்டத்தில் ஆண்டு வாரியாக நில ஒப்படை செய்த விவரம்

அன்று

ஆண்டு	நில ஒப்படை பெற்றவர்கள் (எண்ணிக்கை)	நில ஒப்படை செய்த பரப்பு (ஏக்கர்)
1960–61	82	321·00
1961–62	32	112·00
1962–63	387	1,148·00
1963–64	499	1,300·00
1964–65	823	3,101·00
1965–66	620	2,100·00
1966–67	674	1,899·00
மொத்தம் ..	3,117	9,981·00

இன்று

ஆண்டு	நில ஒப்படை பெற்றவர்கள் (எண்ணிக்கை)	நில ஒப்படை செய்த பரப்பு (ஏக்கர்)
1967–68	374	855·00
1968–69	231	704·00
1969–70	3,407	10,394·00
1970–71	3,873	9,695·00
1971–72	1,073	2,113·15
1972–73 (15–1–1973 வரை)	509	866·83
	9,467	24,627·98

98 சென்ட் நிலத்தை 9,467 நிலமற்ற ஏழைகளுக்குப் பட்டா செய்து கொடுத்து அவர்களின் மனத்திலே மகிழ்ச்சியும், நிம்மதியும் நிறைந்திடச் செய்துள்ளது.

1967—68-ஆம் ஆண்டிற்கு முன்பு கோவை மாவட்டத்தில், வேளாண்மைக்குத் தகுதியான மலைப்பகுதித் தரிசு நிலங்களை ஒப்படை செய்யப் பெரும் வாய்ப்பிருந்தும், நில ஒப்படை செய்யப்பட்ட அளவு மிகவும் குறைவாகவே இருந்துள்ளது. இதை உணர்ந்த தமிழ்நாடு அரசு, கோபிச்செட்டிப்பாளையம், பவானி வட்டங்களில் குத்தியாலத்தூர், பருகூர், தாளவாடி மலைப்பகுதிகளில் மொத்தம் 7,446 ஏக்கர் நிலத்தை 2,252 நிலமற்ற ஏழைகளுக்கும், அரிசன மக்களுக்கும், மலைச்சாதியினர்க்கும் 1969—70-ஆம் ஆண்டில் வழங்கியுள்ளது. அதற்குப் பிறகு, மீதியிருந்த நிலங்களையும் நில ஒப்படை செய்யத் தனி நில அளவர்களைக் கொண்டு துரிதமாக உட்பிரிவு நிலப்பதிவேடுகள் தயார் செய்து நில ஒப்படை செய்துள்ளது.

நில ஒப்படையைப் பொறுத்த வரையில் கோவை மாவட்டத்தில் 1969—70-ஆம் ஆண்டில் ஏற்பட்டுள்ள சாதனை போற்றுதற்குரியதாக விளங்குகிறது. 1969—70-ஆம் ஆண்டில் கோவை மாவட்டத்தில் 3,500 ஏக்கர் நிலங்களை ஏழை எளியவர்களுக்கு நில ஒப்படை செய்து கொடுக்க வேண்டும் என்று தமிழ்நாடு அரசு முதலில் இலக்கு நிர்ணயித்திருந்தது. ஆனால், அதன் பிறகு "செய்வதைச் செம்மையாகச் செய்ய வேண்டும்; அதையும் சீக்கிரமாகச் செய்ய வேண்டும்" என்று விரும்பும் தமிழ்நாடு அரசு, கோவை மாவட்ட ஏழை எளிய மக்களுக்கு விரைந்து நிலம் கொடுத்து உதவ வேண்டும் என்ற இலட்சியத்துடன் 1969—70-ஆம் ஆண்டின் நில ஒப்படை இலக்கை 3,000 ஏக்கரிலிருந்து 10,000 ஏக்கராவாக உயர்த்தியது. கோவை மாவட்டத்தில் நில ஒப்படை செய்யும் பணியில் ஈடுபட்டிருந்த அலுவலர்கள் மேற்கொண்ட துரித நடவடிக்கைகளின் காரணமாக 1969—70-ஆம் ஆண்டில் (1—4—1969 முதல் 31—3—70 வரை) கோவை மாவட்டத்தில் 10,394 ஏக்கர் நிலத்தை 3,407 நிலமற்ற ஏழை எளியவர்களுக்கு ஒப்படை செய்து கொடுத்தது ஏற்றமிகு சாதனையாக விளங்குகிறது.

சட்டத்தின் துணையோடு நில ஒப்படை செய்வதில் இன்றையத் தமிழ்நாடு அரசு எடுத்துக்கொண்ட தீவிர முயற்சியின் காரணமாக, கோவை மாவட்டத்தில் 1960—61-ஆம் ஆண்டு முதல் 1966—67-ஆம் ஆண்டு வரையான 7 ஆண்டுக் காலத்தில் நிலப்பட்டா பெற்றவர்களின் எண்ணிக்கையைப் போல் 3 மடங்கு ஏழை, எளியவர்கள், 1967—68 முதல் 15—1—1973 வரையான 5 ஆண்டுக் காலத்தில் நிலப்பட்டா பெற்றுள்ளார்கள். அது போலவே, 'அன்று' 7 ஆண்டுக் காலத்தில் நில ஒப்படை செய்த பரப்பைப் போல், 'இன்று' 5 ஆண்டில் ஏறத்தாழ $2\frac{1}{2}$ மடங்குப் பரப்பு ஒப்படை செய்யப்பட்டுள்ளது என்பதும் இங்கேயுள்ள அட்டவணையிலிருந்து வெள்ளிடை மலையென விளங்குகிறது.

அன்று 7 ஆண்டுகளில் 3,117 பேர்களுக்கு 9,981 ஏக்கர் நிலம் ஒப்படை செய்யப்பட்டுள்ளது.

இன்று 5 ஆண்டுகளில் 9,467 நிலமற்ற ஏழை எளியவர்களுக்கு 24,627·98 ஏக்கர் நிலம் ஒப்படை செய்யப்பட்டுள்ளது. அவ்வாறு நில ஒப்படை பெற்றவர்களில் அதிக அளவில் பயனடைந்தவர்கள் அரிசன மக்கள் என்பது குறிப்பிடத் தக்கதாகும்.

நிலப்பட்டா வழங்குவதில் கோவை மாவட்டம் தீவிரமாகச் செயலாற்றி வருவதால் நில ஒப்படை செய்வதற்குக் கிடைக்கும் நிலம் குறைந்து விட்டதால் 1969—70-ஆம் ஆண்டிற்குப் பிறகு, நில ஒப்படை செய்யப்பட்ட நிலங்களின் பரப்பும் குறைந்து கொண்டே வருகிறது. இந்த ஆண்டு (1972—73) முடிவிற்குள் நில ஒப்படை செய்வதற்குக் கிடைக்கும் நிலங்கள் முழுவதும் ஒப்படை செய்யப்பட்டு, ஏழை எளியவர்களுக்கு வழங்கப்பட்டுவிடும். பெரும்பாலும் அடுத்த ஆண்டில் (1973—74) நில ஒப்படை செய்யக் கோவை மாவட்டத்தில் நிலமே இல்லை என்று கூறும் நிலை ஏற்பட்டுவிடும் என்பதில் ஐயமில்லை.

கோவை மாவட்டத்தில் ஏழை எளியவர்களுக்கு வழங்கப்பட்ட நிலப்பட்டா

அன்றும்—இன்றும்

	நிலப்பட்டா பெற்றவர்கள் (எண்ணிக்கை).	ஒப்படை செய்த பரப்பு (ஏக்கர்)
அன்று		
7 ஆண்டுகளில் (1960 முதல் 1967 மார்ச் முடிய)	3,117	9,981·00
இன்று		
கடந்த 5 ஆண்டுகளில் (1—4—67 முதல் 15—1—73 வரை).	9,467	24,627·98

தென்னிந்தியாவின் 'டெட்ராய்ட்'

பல்வேறு வகைப் பொறியியல் தொழிற்சாலைகள் (Engineering Industries) நிறைந்துள்ளதால் சிறப்பாகக் கோவையையும், பொதுவாகக் கோவை மாவட்டத்தையும் தென் இந்தியாவின் 'டெட்ராய்ட்' என்று சிறப்பித்து கூறுகிறோம்.

கோவை மாவட்டத்தில் ஏறத்தாழ 1,300 பெரிய தொழிற்சாலைகளும், 2,300-க்கும் மேற்பட்ட சிறிய தொழிற்சாலைகளும் இருக்கின்றன.

இந்தியாவில், பம்புசெட்டுகளின் உற்பத்தியில் கோவை மாவட்டமே முதலிடம் வகிக்கிறது. இந்தியாவில் முதன்முதலில் பம்புசெட் உற்பத்தி செய்தஇடம் கோவைக்கு அருகில் உள்ள பாப்ப நாய்க்கன் பாளையமே! 1920-ஆம் ஆண்டில் பி.எஸ்.ஜி. குடும்பத்தினர் பாப்ப நாயக்கன் பாளையத்தில் ஒரு சிறு தொழிற்சாலையை ஆரம்பித்தனர். அந்தத் தொழிற்சாலையில்தான் இந்தியாவிலேயே, முதன் முதலாக ஒரு பம்பு 1824-ஆம் ஆண்டில் செய்யப்பட்டது.

இன்று இந்தியாவில் உற்பத்தியாகும் 'சென்ட்ரி பியூகல்' பம்புசெட்டுகளில் 50 சதமும், வேளாண்மை பம்புசெட்டுகளில் 30 சதமும் கோவை மாவட்டத் தில்தான் உற்பத்தி செய்யப்படுகின்றன. பம்புசெட் மோட்டார் ஆகியவைகளின் உற்பத்தியில் ஏறத் தாழ 150 பிரிவுகள் (Units) ரூபாய் 2 கோடி மூல தனத்துடன் கோவை மாவட்டத்தில் இயங்கிவரு கின்றன. இவைகளில் 20,000 தொழிலாளர்கள் ஈடுபட்டு உள்ளனர். பம்புசெட்டுகளையும், அவற் றிற்கான உறுப்புகளையும் உற்பத்தி செய்யும் பணி யில் 40-க்கும் மேற்பட்ட பட்டறைகள் ஈடுபட் டுள்ளன. இத்தொழிலுக்குத் தேவையான 'ஸ்ட ரம்பிங்'காரமடையில் உற்பத்திசெய்யப்படுகின்றன. கோவை மாவட்டத்தில் 22-க்கும் மேற்பட்ட நிறு வனங்கள் திங்கள் தோறும் ஏறத்தாழ 1,800 மின் சார மோட்டர்களைத் தயாரிக்கின்றன.

கோவை மாவட்டத்தில் உற்பத்தியாகும் பம்பு செட்டுகளும், மோட்டர்களும், ஸ்டார்ட்டர்களும், 'ஸ்விச்'சுகளும் இந்தியாவின் பிற மாநிலங்களுக்கும், மையக் கிழக்கு நாடுகளுக்கும், இதர அயல் நாடு களுக்கும் ஏற்றுமதியாகின்றன.

நெசவாலைகளுக்கான இயந்திரங்களையும், உதிரி பாகங்களையும் உற்பத்தி செய்யக் கோவை மாவட்டத்தில் 16 பெரிய தொழிற்சாலைகள் உள்ளன. அவைகளில் மிகப்பெரியது 'ரைட்டர்' எனப்படும் சுவிட்சர்லாந்து நிறுவனத்தின் தொழில் ஒத்துழைப்புடன் இயங்கிவரும் 'இலட்சுமி மெஷின் ஒர்க்ஸ்' நிறுவனமாகும். நூற்பு ஆலைகளுக்குத் தேவையான அனைத்து இயந்திரங்களையும் இந்நிறு வனம் தயாரித்து வழங்குகிறது. இந்நிறுவனம் தயாரிக்கும் இயந்திரங்களை இலங்கைக்கும், எகிப் துக்கும் ஏற்றுமதி செய்வதற்கான ஆணை (Order) இந்நிறுவனத்திற்கு அண்மையில் கிடைத்துள்ளது கோவை மாவட்டத்தின் பொறியியல் திறமைக்கு ஓர் எடுத்துக்காட்டாக விளங்குகிறது.

கோவை மாவட்டத்திலிருந்து கடந்த ஆண்டில் நூற்பு ஆலைகளுக்குத் தேவையான இயந்திரங்களை யும், இதர பாகங்களையும் ஏற்றுமதி செய்த வகையில், 3 கோடி ரூபாய்க்கும் மேலான அந்நியச் செலாவணியை (Foreign Exchange) கோவை மாவட்டம் இந்தியாவிற்கு ஈட்டித் தந்துள்ளது.

சிறு சிறு 'பட்டன்'கள் முதல், பெரும் பெரும் இயந்திரங்கள் வரையான எல்லாப் பொருள்களும் கோவை மாவட்டத்தில் தயாரிக்கப்பட்டு வருவ தால், கோவை மாவட்டத்தைத் தென் இந்தியாவின் 'டெட்ராய்ட்' என்று கூறுவது பொருத்தமானதே!

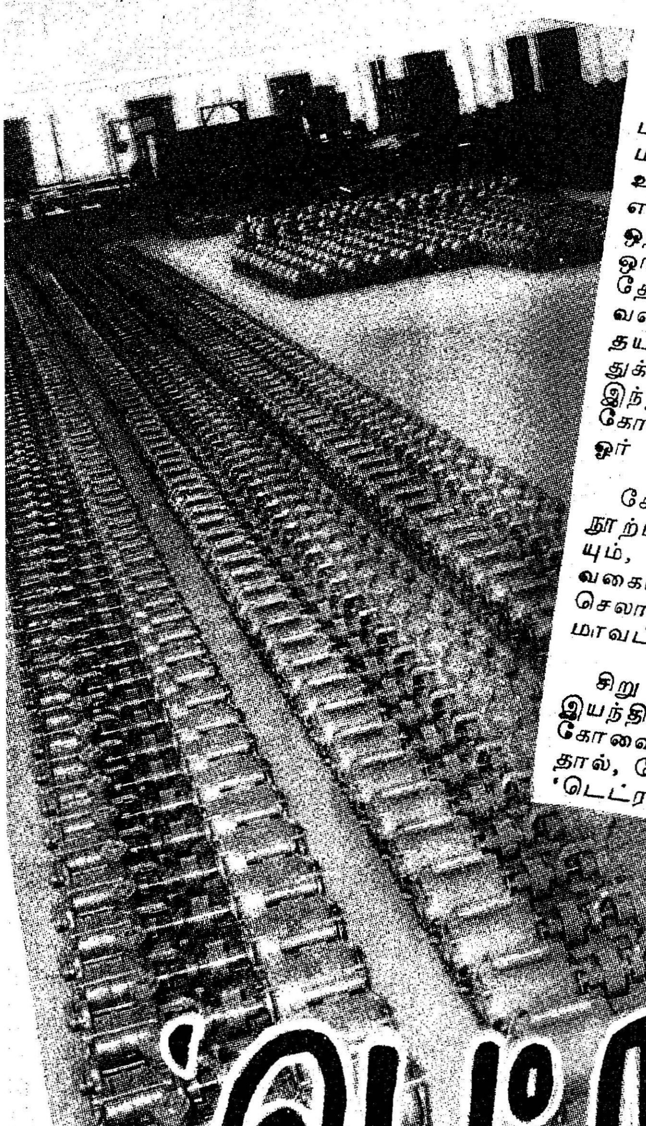

விளையாட்டு அரங்கம்

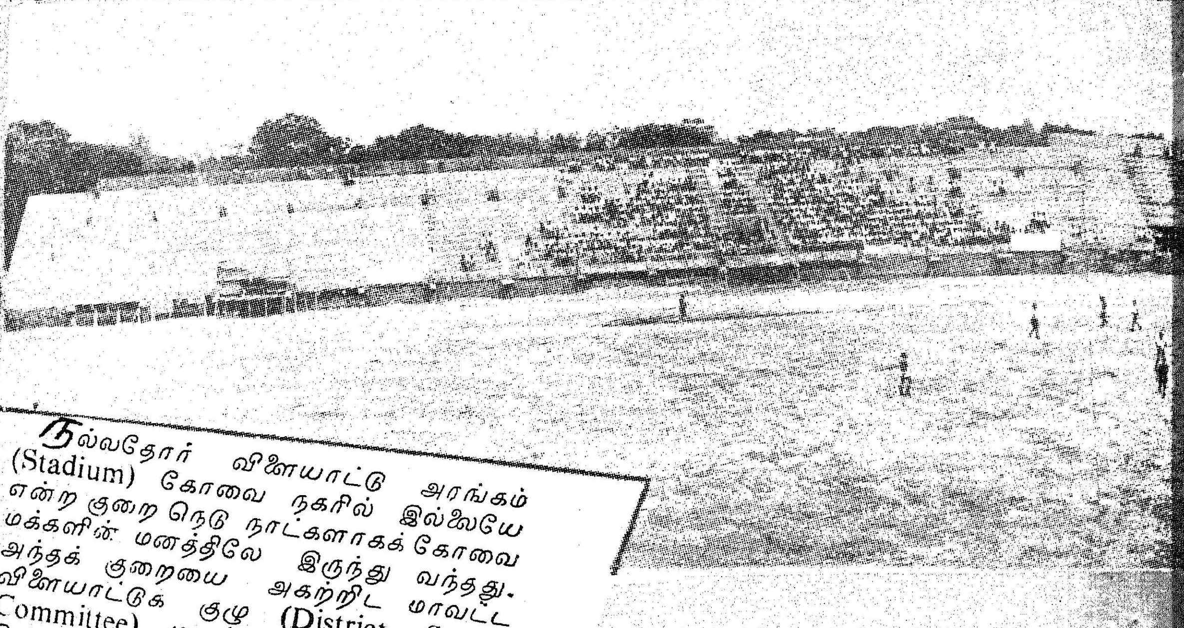

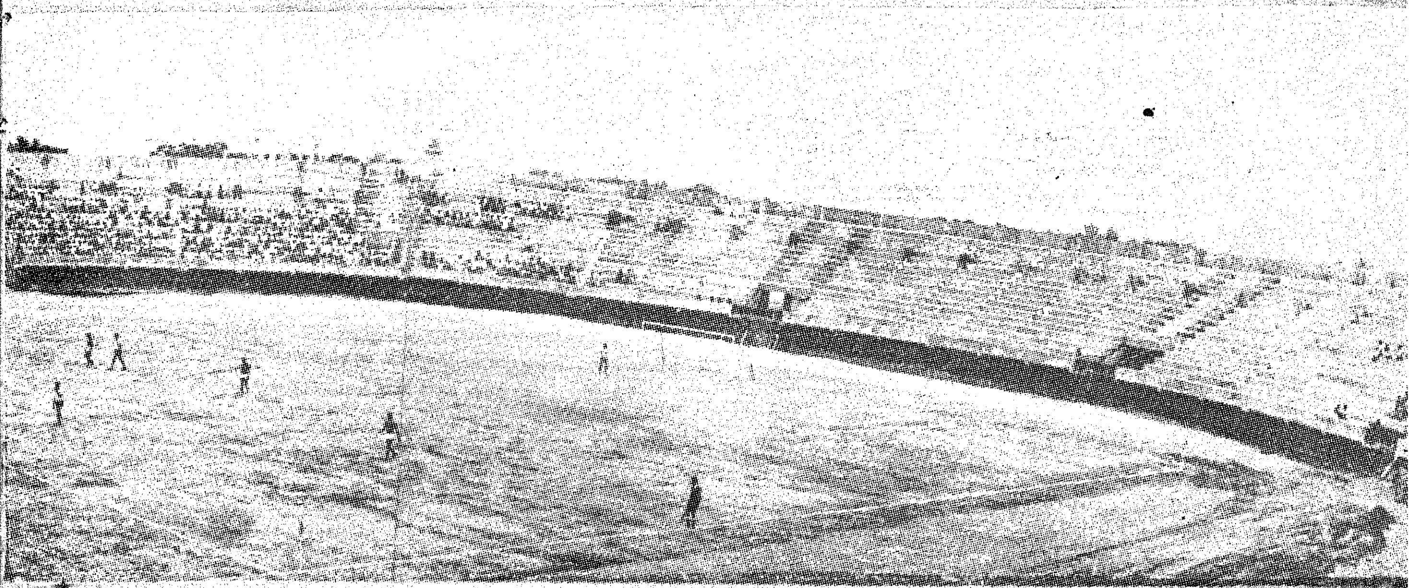

நல்லதோர் விளையாட்டு அரங்கம் (Stadium) கோவை நகரில் இல்லையே என்ற குறை நெடு நாட்களாகக் கோவை மக்களின் மனத்திலே இருந்து வந்தது. அந்தக் குறையை அகற்றிட மாவட்ட விளையாட்டுக் குழு (District Sports Committee) முயன்று, அம்முயற்சியில் வெற்றியும் பெறும் நிலையில் உள்ளது.

30,000 பேர் நன்கு வசதியுடன் அமர்ந்து விளையாட்டுகளைக் கண்டு களிப்பதற்கு ஏற்ற அரங்கைக் கட்டி முடிக்கும் பணி, முக்கால் பகுதிக்குமேல் முடிந்த நிலையில் உள்ளது. அதன் ஒரு பகுதியையே இங்கு காணுகின்றீர்கள்.

விரைவில் கட்டிமுடிக்கப்பட்டுத் திறக்கப்படவிருக்கும் இவ்விளையாட்டு அரங்கிற்கு ஏறத்தாழ 30 இலட்சம் ரூபாய் செலவாகும் என்று எதிர்பார்க்கின்றனர். இந்த விளையாட்டு அரங்கம் சிதம்பரம் பூங்காவின் அருகில் அமைந்துள்ளது.

ஏறத்தாழ 50 இலட்சம் ரூபாய் மதிப்புள்ள இடத்தைக் கோவை நகராட்சி, இவ்விளையாட்டு அரங்கம் கட்டுவதற்காக வழங்கியுள்ளதுடன், விளையாட்டு அரங்கக் கட்டடம் கட்டுவதற்கு 5 இலட்சம் ரூபாயையும் நன்கொடையாக வழங்கியுள்ளது.

கொடை கொடுக்கும் பண்பு கொண்ட கோவை மாவட்ட மக்களின் நன்கொடையைக் கொண்டு கட்டப்பட்டுவரும் இவ்விளையாட்டு அரங்கம் கோவையின் சிறப்பை மேலும் மிகுவிக்கும்!

புகழ்பெற்ற பொள்ளாச்சிச் சந்தை

தமிழ்நாட்டில் பொள்ளாச்சிச் சந்தையே மிகவும் புகழ்பெற்று விளங்குகிறது. இங்கு தமிழ்நாட்டுப் பொருட்களும், கேரளப் பொருட்களும், கால்நடைகளும், மலைநாட்டுப் பொருட்களும் பெருமளவில் விற்கப்படுகின்றன. வாரம் இருமுறை கூடும் இந்தச் சந்தையில் விற்கப்படாத பொருட்களே இல்லை என்று கூறலாம். இந்தச் சந்தை மூலம் 1971-72-ஆம் ஆண்டில் பொள்ளாச்சி நகராட்சிக்கு ரூ. 4,92,000 வருவாய் கிடைத்துள்ளது.

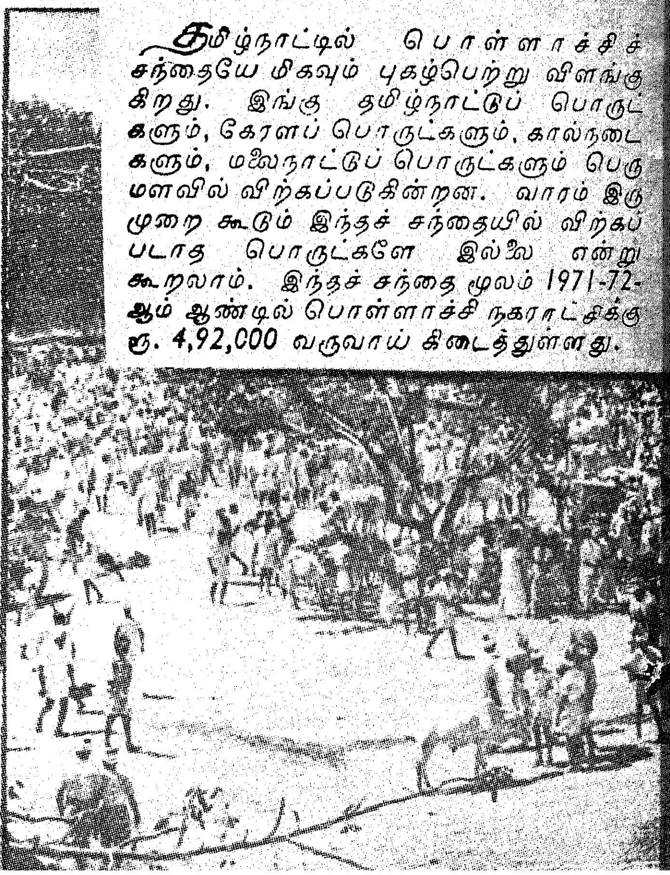

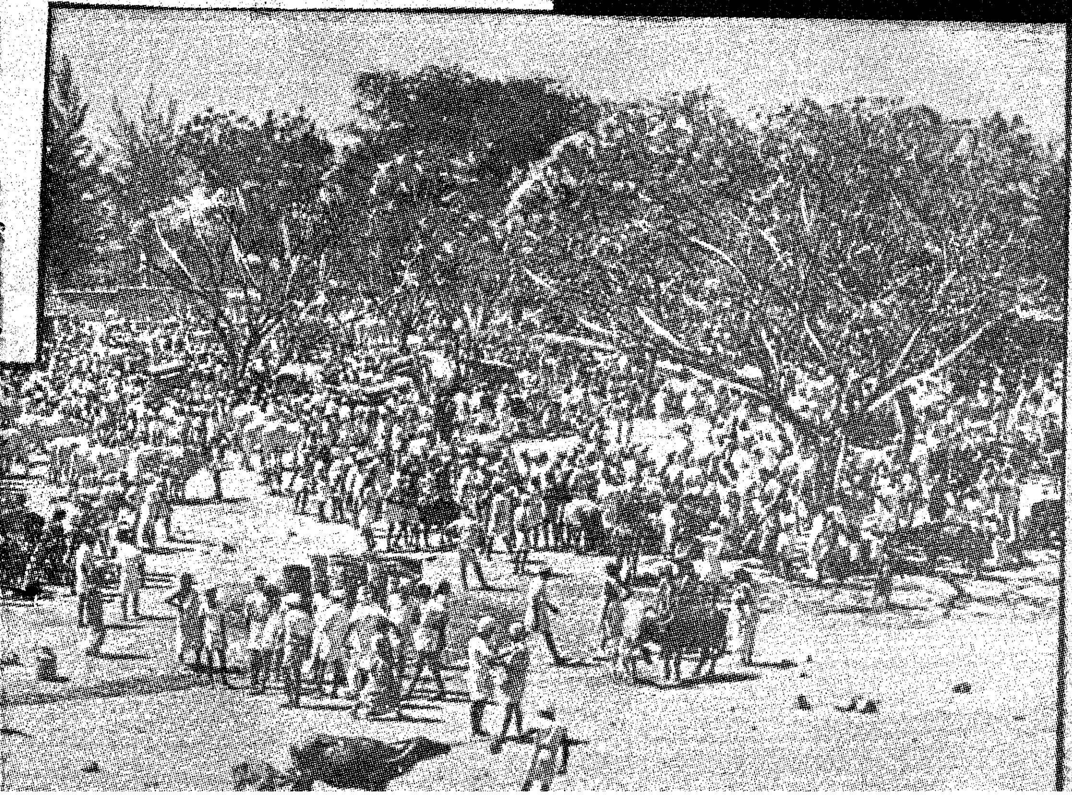

5 ஆண்டுகளில் 4 மின் நிலையங்கள்

கோவை மாவட்டத்தில் கடந்த 5 ஆண்டுகளில் சர்க்கார்பதி ஆழியாறு, சோலையாறு-1, சோலையாறு-2 ஆகிய 4 மின் நிலையங்கள் துவக்கப்பட்டுள்ளன. அந்நான்கு மின் நிலையங்களின் மொத்த நிறுவனத் திறன் 185 'மெகாவாட்டு'களாகும். அந்நான்கு நிலையங்களையும் அமைக்க ஏறத்தாழ, 2,636·75 இலட்சம் ரூபாய் செலவிடப்பட்டுள்ளது.

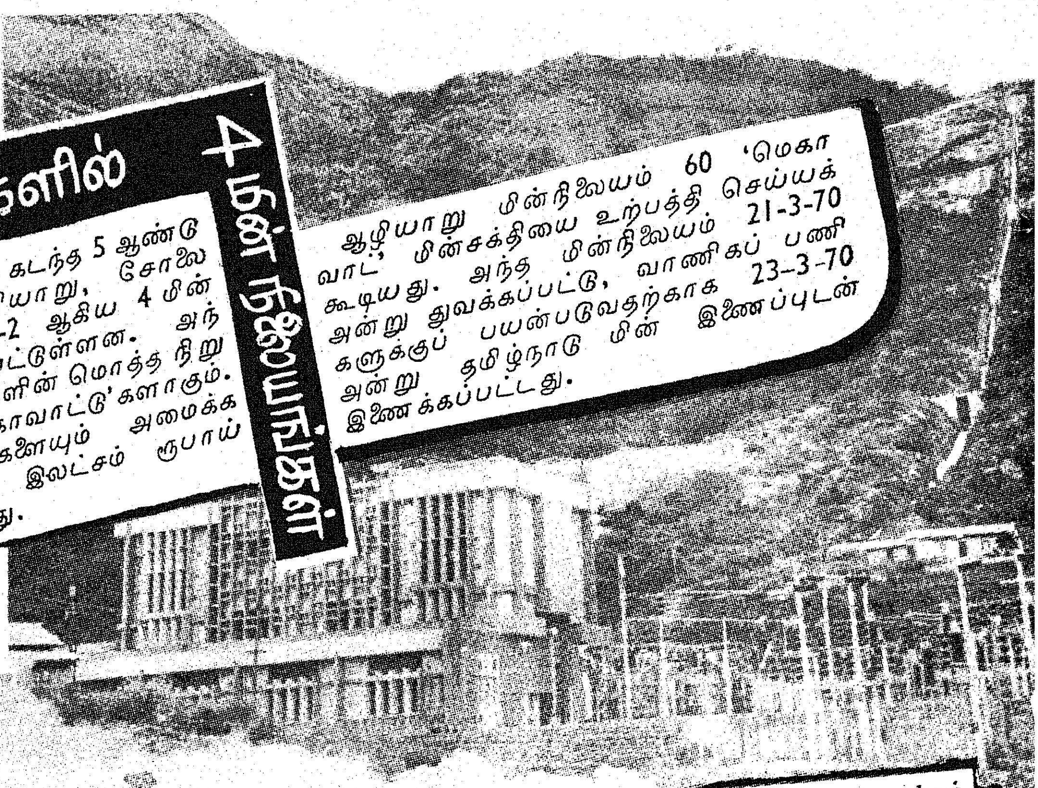

ஆழியாறு மின்நிலையம் 60 'மெகாவாட்' மின்சக்தியை உற்பத்தி செய்யக் கூடியது. அந்த மின்நிலையம் 21-3-70 அன்று துவக்கப்பட்டு, வாணிகப் பணிகளுக்குப் பயன்படுவதற்காக 23-3-70 அன்று தமிழ்நாடு மின் இணைப்புடன் இணைக்கப்பட்டது.

சோலையாறு-1 மின் நிலையம் மொத்தம் 70 'மெகாவாட்' மின்சக்தி உற்பத்தி செய்யும் நிறுவனத்திறன் வாய்ந்தது. அந்நிலையத்தில் ஒவ்வொன்றும் 35 மெகாவாட் மின்சக்தி உற்பத்தி செய்யக்கூடிய 2 பிரிவுகள் அடங்கியுள்ளன. அந்நிலையம் 1971-ஆம் ஆண்டில் கட்டி முடிக்கப்பட்டது. அதுமுதல் மின் சக்தியை உற்பத்தி செய்து வருகிறது.

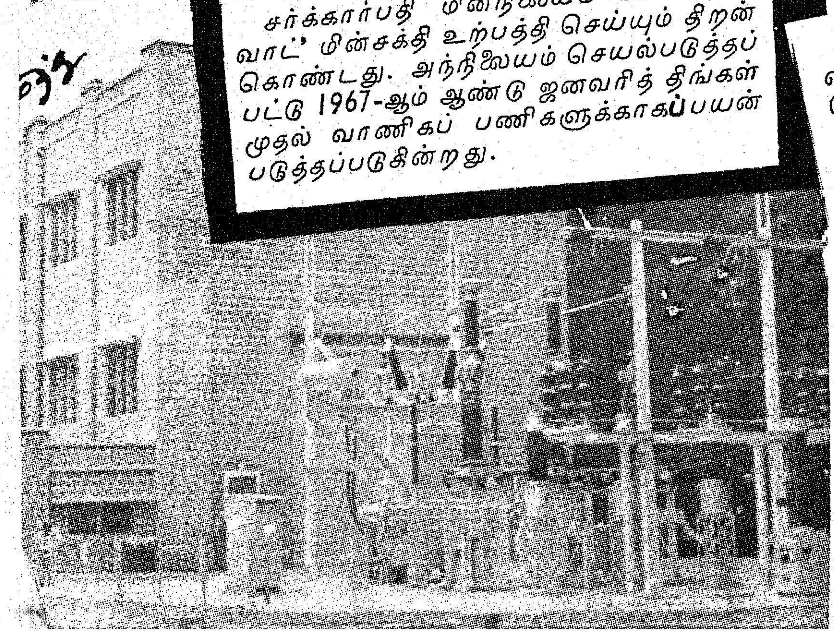

சர்க்கார்பதி மின்நிலையம் 30 'மெகாவாட்' மின்சக்தி உற்பத்தி செய்யும் திறன் கொண்டது. அந்நிலையம் செயல்படுத்தப்பட்டு 1967-ஆம் ஆண்டு ஜனவரித் திங்கள் முதல் வாணிகப் பணிகளுக்காகப் பயன்படுத்தப்படுகின்றது.

சோலையாறு-2 மின் நிலையம் 25 மெகாவாட் மின்சக்தி உற்பத்தி செய்யும் திறன் பெற்றது. அந்த மின் நிலையம் 2-3-1971 அன்று தமிழ்நாடு மின் இணைப்புடன் இணைக்கப்பட்டது.

வேளாண்மைத் துறையில் வியத்தகு சாதனைகள்

கோவை மாவட்ட உழவர் பெருமக்கள் மிகவும் முற்போக்கானவர்களாகவும், உழைப்பால் உயர்ந்தவர்களாகவும் விளங்குகின்றார்கள். கோவை மாவட்டத்தில் மழையளவு மிகவும் குறைவாக இருந்தாலும், கோவை மாவட்ட மக்களில் 53 சத அளவினர் வேளாண்மையில் ஈடுபட்டுத் தங்களது சலியாத உழைப்பினால், பெய்யும் மழையைக் கொண்டு பெரும் பரப்பில் மானாவாரியாகப் பயிரிட்டுப் பெரு மகசூல் எடுத்து வந்துள்ளார்கள். சில முற்போக்கு உழவர் பெருமக்கள் பல்லாயிரக்கணக்கான ரூபாய் செலவிட்டு, மிகவும் ஆழமான கிணறுகளை வெட்டி, அதில் 2 அல்லது 3 நிலைகளில் பம்பு செட்டுகளை அமைத்து, தண்ணீரை மேலே கொண்டு வந்து சாகுபடி செய்வதைப் பார்த்த எவரும் கோவை மாவட்ட உழவர் பெருமக்களின் உழைப்பைப் பாராட்டாமல் இருக்க மாட்டார்கள். கோவை மாவட்டத்தில் பயிரிடப்படாத பயிர்களே கிடையாது எனலாம். இந்த அளவிற்குக் கோவை மாவட்டம் உயர்ந்துள்ளதற்கு வேளாண்மைத் துறையினரின் தீவிர நடவடிக்கைகளே மூல காரணம் என்று பல முற்போக்கு உழவர் பெருமக்கள் கூறுகின்றார்கள்.

கோவை மாவட்ட உழவர் பெருமக்களுக்கு உதவி செய்து உற்பத்தியைப் பெருக்குவதற்காகக் கோவை மாவட்டம் கோவை, கோபி, பொள்ளாச்சி, ஈரோடு ஆகிய 4 வேளாண்மை மாவட்டங்களாகப் பிரிக்கப்பட்டுள்ளது. ஒவ்வொரு பிரிவும் ஒரு மாவட்ட வேளாண்மை அலுவலரின் கீழ் இயங்கி வருகிறது. கோவையில் ஒரு துணை வேளாண்மை இயக்குநர் அலுவலகம் உள்ளது. கோவை மாவட்டத்தில் 41 துணை வேளாண்மை அலுவலர்கள் வளர்ச்சி, மற்றும் பல வேளாண்மைத்துறை அலுவலர்கள், ஊர்நல ஊழியர்கள் ஆகியோர் உழவர்களுடன் நேரடியாகத் தொடர்பு கொண்டு, உழவர்களின் உயர்வுக்கும், வேளாண்மைப் பொருள்களின் உற்பத்திப் பெருக்கத்திற்கும் உதவி வருகின்றார்கள். இவர்களது சலியாத உழைப்பினால் கோவை மாவட்டத்தில், கடந்த 5 ஆண்டுகளில் குறிப்பிடத் தகுந்த வளர்ச்சி ஏற்பட்டுள்ளதுடன், பல சாதனைகளும் ஏற்பட்டுள்ளன. அவைகளில் ஒரு சிலவற்றைக் கோவை மாவட்ட உழவர் பெருமக்களுக்குக் காணிக்கையாகக் கீழே படைத்துள்ளோம்.

தீவிர வேளாண்மைப் பகுதித் திட்டம்

உணவு தானியப் பயிர்களின் உற்பத்தியைப் பெருக்குவதற்குரிய சிறந்த முறைகள் என்று பல்வேறு சோதனைகளுக்குப் பிறகு மெய்ப்பிக்கப்பட்ட எல்லாவிதமான நவீன சாகுபடி முறைகளையும் ஒருங்கே பயன்படுத்துவதையே நோக்கமாகக் கொண்டு ‘ தீவிர வேளாண்மைப் பகுதித் திட்டம் ’ (Intensive Agricultural Area Programme) கோவை மாவட்டத்தில் செயல்படுத்தப்பட்டு வருகிறது. குறிப்பிடத்தகுந்த முறையில் உற்பத்தித் திறனைப் பெருக்குவதன் மூலமாக, இத்திட்டம் நாளடைவில், கிராமியப் பொருளாதாரத்தை வளப்படுத்தவும் பெருக்கிடவும், பெருந்துணை புரியும்.

இத்திட்டத்தின் கீழ், இறைவை நெல், இறைவைச் சோளம், இறைவை ராகி, இறைவைப் பருத்தி, இறைவை நிலக்கடலை ஆகிய பயிர்கள் பயிரிடப்படுகின்றன. கோவை மாவட்டத்தில் ஏனைய மாவட்டங்களை விட அதிகமான பரப்பளவு உறுதியான பாசன வசதி உள்ளதாலும், முற்போக்கு உழவர் பெருமக்கள் நிறைந்துள்ளதாலும், வேளாண்மைத் துறையினரின் இடைவிடா முயற்சிகளாலும் கடந்த 5 ஆண்டுகளில் தீவிர வேளாண்மைப் பகுதித் திட்டத்தின் கீழ், பின் கண்ட பரப்பளவில் சாகுபடி செய்யப்பட்டுள்ளது.

ஆண்டு				சாகுபடி செய்யப்பட்ட பரப்பு (ஏக்கர்)
1967–68	..	..	..	3,80,633
1968–69	..	..	..	4,62,373
1969–70	..	..	..	5,13,200
1970–71	..	..	..	5,15,000
1971–72	..	..	..	4,71,827

உயர் விளைச்சல் தரும் வகைகள் திட்டம்

வளர்ந்து வரும் மக்கள் தொகையின் உணவுத் தேவையை ஈடுசெய்ய வேண்டும் என்ற இலட்சியத்துடன் உயர் விளைச்சல் தரும் வகைகள் திட்டம் கோவை மாவட்டத்தில் செயல்படுத்தப் பட்டு வருகிறது. குறுகிய காலத்தில் பெரும் மகசூல் தரக்கூடிய உயர் விளைச்சல் தரும் வகைகள் இத்திட்டத்தின் கீழ், சாகுபடிக்குக் கொண்டு வரப்பட்டுள்ளன.

கோவை மாவட்டத்தில் 1966–67-ஆம் ஆண்டில் உயர் விளைச்சல் வகைகள் திட்டத்தின் கீழ் 47,822 ஏக்கரில் மட்டுமே உயர் விளைச்சல் நெல் ரகங்கள் பயிரிடப்பட்டிருந்தன. இன்றையத் தமிழ்நாடு அரசு உயர் விளைச்சல் வகைகள் திட்டத்தில் பேரார்வம் காட்டியதால், வேளாண்மைத் துறையினர் எடுத்துக் கொண்ட தீவிர முயற்சிகளின் காரணமாக, கோவை மாவட்டத்தில் உயர் விளைச்சல் நெல் ரகங்களின் சாகுபடிப் பரப்பு பின் கண்டவாறு ஆண்டிற்காண்டு அதிகமாகி வருகிறது.

உயர் விளைச்சல் நெல் ரகங்கள் பயிராகிய பரப்பு

ஆண்டு	பரப்பு (ஏக்கர்)
1967–68	52,491
1968–69	1,12,260
1969–70	1,67,051
1970–71	1,60,607
1971–72	2,02,561

உயர் விளச்சல் நெல் ரகங்களின் பரப்பு கடந்த 5 ஆண்டுகளில் சற்றேறக் குறைய 4 மடங்கு அதிகமாகியுள்ளது. அது போலவே ஒட்டு வீரியக் கம்பு சாகுபடி பரப்பும் ஆண்டிற்காண்டு கூடி வருவதுடன் கடந்த 5 ஆண்டுகளில் 9 மடங்காகப் பெருகியுள்ளது என்பதைப் பின் கண்ட புள்ளி விவரங்கள் தெளிவாக்குகின்றன.

ஒட்டு வீரியக் கம்பு பயிராகிய பரப்பு

ஆண்டு	ஏக்கர்
1966–67	5,837
1967–68	17,858
1968–69	21,668
1969–70	36,021
1970–71	48,356
1971–72	53,864

ஒட்டு வீரிய மக்காச் சோளச் சாகுபடியில் தமிழ் நாட்டில் மற்ற மாவட்டங்களைக் காட்டிலும் கோவை மாவட்டம் ஒரு மாபெரும் சாதனையை ஏற்படுத்தியுள்ளது.

1966–67-ஆம் ஆண்டில் 30 ஏக்கராக இருந்த ஒட்டு வீரிய மக்காச் சோளச் சாகுபடிப் பரப்பு ஆண்டுதோறும் பல மடங்காகப் பெருகி, 1971–72 ஆம் ஆண்டில் 23,106 ஏக்கராக உயர்ந்துள்ளது. ஒட்டு வீரிய மக்காச் சோளப் பரப்பு 1966–67 ஆம் ஆண்டினைக் காட்டிலும் கடந்த 5 ஆண்டுகளில் கோவை மாவட்டத்தில் 770 மடங்கிற்கும் மேல் பெருகியுள்ளது என்பது பின் கண்ட புள்ளி விவரங்களிலிருந்து தெளிவாகத் தெரிகிறது.

ஒட்டு வீரிய மக்காச் சோளச் சாகுபடி பரப்பு

ஆண்டு	ஏக்கர்
1966–67	30
1967–68	640
1968–69	13,680
1969–70	19,296
1970–71	20,820
1971–72	23,106

ஊட்டச் சத்து மிகுந்த உணவை மக்களுக்கும், சத்துள்ள தீவனத்தைக் கால் நடைகளுக்கும் அளிக்கவல்ல ஒட்டு வீரிய மக்காச் சோளச் சாகுபடியில் கோவை மாவட்ட உழவர் பெருமக்கள் பேரார்வம் காட்டியதற்கு வேளாண்மைத் துறையினரின் இடைவிடா முயற்சியே காரணம் என்றால் மிகையல்ல!

தரமான விதைகளை வழங்கியது

கோவை மாவட்டத்தில் கண்ணம்பாளையம், பாப்பான்குளம், பெங்களூர், பவானி, பவானிசாகர், சத்தியமங்கம் ஆகிய 6 இடங்களில் உள்ள மாநில விதைப் பண்ணைகளில் முதல் நிலை நெல், சிறு தானிய விதைகளை உற்பத்தி செய்து, உழவர் பெருமக்களுக்கு வேளாண்மைத் துறை வழங்கி வருகிறது. கடந்த ஆண்டு கீழ்க்கண்ட அளவு முதல் நிலை விதைகளை வேளாண்மைத் துறை கோவை மாவட்டத்தில் வழங்கியுள்ளது.

முதல் நிலை நெல் விதைகள் ..	213 மெட்ரிக் டன்.
முதல் நிலை சிறு தானிய விதைகள்	49 மெட்ரிக் டன்.

பயிர்களைக் காத்துப் பசிப்பிணி அகற்றியது

வேளாண்மைப் பொருட்களின் உற்பத்தியைப் பெருக்க வேண்டுமென்பதற்காக உழவர் பெருமக்களும், வேளாண்மைத் துறையினரும் உழைத்து வருகின்றனர். ஆனால் அவர்களின் உழைப்பையும் உழைப்பின் பலனையும் கெடுக்கப் பொல்லாத பூச்சிகளும், நோய்களும் தோன்றிப் பயிர்களைத் தாக்கிச் சேதம் விளைவிக்கின்றன. அவைகளைக் கட்டுப்படுத்தி, அதிக மகசூல் பெருவதற்காகத் தகுந்த பூச்சிப் பூஞ்சாள மருந்துகளையும், தெளிப்பான்களையும், தூவான்களையும் வேளாண்மைத் துறை வழங்கி வருகிறது.

கோவை மாவட்டத்தில் பயிர்ப் பாதுகாப்புக்காக வேளாண்மைத் துறை கீழ்க் கண்ட அளவு ரூபாய்க்கான மருந்துகளையும், கையால் இயக்கும் தெளிப்பான்களையும், தூவான்களையும் வேளாண்மைத் துறை மூலம் தமிழ்நாடு அரசு வழங்கியுள்ளது.

வழங்கப்பட்ட மருந்தின் மதிப்பு

ஆண்டு	இலட்சம் (ரூபாய்)
1967–68	75.17
1968–69	43.29
1969–70	63.79
1970–71	80.83
1971–72	115.77

சலுகை விலையில் வழங்கப்பட்ட தெளிப்பான்கள்

ஆண்டு				எண்ணிக்கை
1967–68	..	..	..	1,620
1968–69	..	..	..	1,449
1969–70	..	..	..	1,650
1970–71	..	..	..	1,457
1971–72	..	..	..	1,209

சலுகை விலையில் வழங்கப்பட்ட தெளிப்பான்கள்

ஆண்டு				எண்ணிக்கை
1967–68	..	..	..	537
1968–69	..	..	..	203
1969–70	..	..	..	376
1970–71	..	..	..	282
1971–72	..	..	..	254

காய்கறிகள் அபிவிருத்தித் திட்டம்

கோவை மாவட்ட மக்களுக்குச் சத்துள்ள காய்கறிகள் கிடைத்திடச் செய்ய வேண்டும் என்ற நோக்குடன், காய்கறிகள் அபிவிருத்தித் திட்டத்தின்கீழ், வேளாண்மைத் துறை காய்கறிச் சாகுபடிக்காக ஏக்கருக்கு ரூபாய் 120 வீதம் கடன் கொடுத்து உதவுவதுடன், தரமான காய்கறி விதைகளையும் வழங்கி வருகிறது. இத் திட்டத்தின் கீழ் ஏற்பட்டுள்ள முன்னேற்றம் பின்வருமாறு அமைந்துள்ளது.

9 திங்களில் 11 இலட்சம்

சேரன் போக்குவரத்துக் கழகம் 1—3—1972 அன்று 80 வழித்தடப் பேருந்துகளையும், 29 உதவி பேருந்துகளையும் சேர்த்து மொத்தம் 109 பேருந்துகளுடன் துவங்கியது. இப்போக்குவரத்துக் கழகம் 1—3—1972 முதல் 31—3—1972 வரையான காலத்தில் 55 வழித்தடங்கள் பேருந்துகளை விட்டு, பொது மக்களுக்குச் சேவை செய்துள்ளதுடன், அந்த ஒரு திங்களில் மட்டும் 1·29 இலட்சம் ரூபாய் வருவாய் ஈட்டியுள்ளது.

தற்பொழுது சேரன் போக்குவரத்துக் கழகம் 104 வழித்தடப் பேருந்துகளைக் கொண்டுள்ளது. இக் கழகத்தின் பேருந்துகள் நாளொன்றுக்கு சராசரியாக 22,000 ரூபாய்க்குக் குறையாமல் சம்பாதித்து வருகின்றன. சில நாட்களில் இதன் வருவாய் 27,000 ரூபாய்க்கு மேலும் அதிகமாகிறது.

நடப்பாண்டில் முதல் ஒன்பது மாதங்களில் சேரன் போக்குவரத்துக் கழகம் 11 இலட்சம் ரூபாய் இலாபம் ஈட்டியுள்ளது. தமிழ்நாடு அரசின் நாட்டுடைமையாக்கும் திட்டங்கள் நல்ல முறையில் செயல்படுகின்றன என்பதற்குச் சேரன் போக்குவரத்துக் கழகம் ஈட்டியுள்ள இலாபமே நல்லதோர் சான்றாக விளங்குகிறது.

அண்மையில் இக்கழகம் மாணவர்களுக்குக் குறைந்த கட்டணத்தில் பயணம் செய்யும் சலுகையை வழங்கியுள்ளது.

காய்கறிச் சாகுபடிக்குக் கொடுத்த கடன் தொகை

ஆண்டு				இலட்சம் (ரூபாய்)
1967–68	..	..	..	1.82
1968–69	..	..	..	1.79
1969–70	..	..	..	1.80
1970–71	..	..	..	1.80
1971–72	..	..	..	1.74

வழங்கப்பட்ட காய்கறி விதைகள்

ஆண்டு				கிலோ கிராம்
1967–68	..	..	..	4,883
1968–69	..	..	..	4,509
1969–70	..	..	..	6,496
1970–71	..	..	..	5,848
1971–72	..	..	..	5,051

பழ அபிவிருத்தித் திட்டம்

கோவை மாவட்டத்தில் பழங்களின் உற்பத்தியைப் பெருக்குவதற்குப் பெரும் வாய்ப்புள்ளதால், பழ அபிவிருத்தித் திட்டத்தின் கீழ், திராட்சைப் பழத்தோட்டம் ஏற்படுத்த ஏக்கருக்கு ரூபாய் 1,500 வீதமும், மா, எலுமிச்சை, ஆரஞ்சு போன்ற இதர பழத் தோட்டம் அமைக்க ஏக்கருக்கு ரூபாய் 300 வீதமும் வேளாண்மைத் துறை நீண்ட காலக்கடன் கொடுத்து வருகிறது. இவ்வகையில் கீழ்க்கண்டவாறு கோவை மாவட்டத்தில் கடன் கொடுக்கப்பட்டுள்ளது.

திராட்சைப் பழத் தோட்டம் அமைக்கக் கொடுத்துள்ள கடன்

ஆண்டு				ரூபாய்
1968–69	..	..	..	57,600
1969–70	..	..	..	52,500
1970–71	..	..	..	27,000
1971–72	..	..	..	42,750

இதர பழத்தோட்டம் அமைக்கக் கொடுத்துள்ள கடன்

ஆண்டு				ரூபாய்
1968–69	..	..	..	21,300
1969–70	..	..	..	15,000
1970–71	..	..	..	18,000
1971–72	..	..	..	21,000

இவ்வாறு பல்வேறு வகையில், கோவை மாவட்ட உழவர் பெருமக்களின் வாழ்வை வளப்படுத்தவும், வேளாண்மை உற்பத்தியை விரைவாகப் பெருக்கிடவும் தமிழ்நாடு அரசின் வேளாண்மைத் துறை பாடுபட்டு வருவதுடன் உழவர் பெருமக்களின் உற்ற துணையாகவும் விளங்கி வருகிறது.

அருள்மிகு பட்டிப்பெருமான் திருக்கோயில்

பேரூர்—கோவை-10

இது தொன்மையும் பழமையும் வாய்ந்த சிவாலயம். இங்கு எழுந்தருளியுள்ள இறைவன் சுயம்பு மூர்த்தி. இவ்வாலயத்திலுள்ள கனகசபையில் கோமுனி, பட்டிமுனி இருவருக்காக ஆடிய பாதத்தோடு விளங்கும் நடராஜர் வடிவம் மிக மிக அழகானது. நடராஜப் பெருமானை வலம் வரும் வண்ணம் அமையப் பெற்றுள்ள தலம் இது ஒன்றே என்று சொல்லலாம். இத் தலம் மேலைச் சிதம்பரம் எனவும் வழங்கப்படுகிறது. கனகசபை, மதுரை திருமலை நாயக்கர் சகோதரரான அளகாத்திரி நாயக்கரால் (1625—1659) கட்டப்பட்டது. இக்கனகசபையில் சிற்பக்கலை வேலைப்பாடுகள் மிளிர்கின்றன.

புராதனமான பட்டிப்பெருமான் கோவிலின் கர்பக்கிருகத்தைக் கரிகால் சோழன் அமைத்ததாகச் சொல்லப்படுகிறது என்றும் அழிவற்ற இறவாப்பனையும், பிறப்பே இல்லாத பிற வாப்புளியும், பைத்தியத்தை நீக்கும் புண்ணிய தீர்த்தம் சுரக்கும் பிரம்ம தீர்த்தக் கிணறும் இத் தலத்தின் புனிதத்தை இன்றும் எடுத்துக் கூறுபவை. அப்பரும் சுந்தரரும் இத் தலத்தைப் புகழ்ந்து பாடியுள்ளனர். இங்குள்ள முருகப்பெருமான் தண்டாயுதபாணி என அழைக்கப்படுகிறார். மேற்கு நோக்கி நின்று அருள் புரிகின்றார். அருணகிரிநாதர் இத் தண்டாயுதபாணிப் பெருமானை இரு திருப்புகழ் பாடல்களால் பாடியுள்ளார். கடந்த 5 வருடங்களாக இச் சன்னதி திருப்பணி செய்யப்பெற்று கடந்த (12—7—1971) அன்று குடமுழுக்கு விழா சிறப்புற நடைபெற்றது.

ஆரூ ரத்தா ! ஐயாற் றமுதே ! அளப்பூர் அம்மானே !
காரூர் பொழில்கள் புடைசூழ் புறவிற் கருகா வூரானே !
பேரூர் உறைவாய்ப் பட்டிப் பெருமான் பிறவா நெறியானே !
பாரூர் பலரும் பரவப் படுவாய் பாரூர் அம்மானே!

(சுந்தர மூர்த்திகள் தேவாரம்— ஊர்த்தொகை.)

தீராப் பிணிதீர சீவாத்துமஞான
ஊராட் சியதான ஓர்வாக் கருள்வாயே
பாரோர்க் கிறைசேயே பாலாக் கிரிராச
பேராற் பெரியோனே பேரூர் பெருமானே

(திருப்புகழ்.)

ஆலயத்திற்கு வரும் சேவார்த்திகளின் சௌகரியத்தை முன்னிட்டு ஆற்றங்கரையில் மேல்நிலைத் தொட்டிகட்டுதல், அதன் பக்கத்தில் குளியல் அறைகள் பத்து கட்டுதல், திருக்குளம் பழுதுபார்த்தல், ஆலயப் பிரகாரத்தில் கருங்கல் தளவரிசை அமைத்தல், ஆகிய திருப்பணிகள் சுமார் 1½ இலட்ச ரூபாய் செலவில் விரைவில் மேற்கொள்ளப்படவிருக்கின்றன.

அன்பர்கள் வந்து தரிசித்து வணங்கிப் பச்சைநாயகி சமேதப் பட்டிப்பெருமான் தண்டாயுதபாணிப் பெருமானின் திருவருளைப் பெறுமாறு வேண்டுவதுடன் ஆலயத்திருப்பணிக்குத் தாராளமாக நிதியளிக்குமாறும் வேண்டுகிறோம்.

என். ஆர். லிங்கமராஜா எம்.ஏ.,
செயல் அலுவலர்.

எம். ஆர். சிவசாமி,
தலைவர் (அறங்காவல்குழு).

கெ. சிவசாமி
ஆர். கருப்புசாமி
கெ. பி. ஜெகன்னாதன்
ந. இராசு
(அறங்காவலர்கள்)

கொங்கு நாட்டின் குக்கிராமங்களுக்கும் சாலை அமைத்துப் போக்குவரத்துக்கு உதவி செய்து, உழவிலும் தொழிலிலும் உயர்ந்து விளங்கும் கோவை மாவட்டத்தில் வாணிகம் பெருகக் கடந்த $5\frac{3}{4}$ ஆண்டுகளில் நெடுஞ்சாலை மற்றும் கிராமப் பணித்துறை பெரிதும் உதவியுள்ளது. கோவை மாவட்டத்தில் சாலைகள் அமைக்கவும், பாலங்கள் கட்டவும், அவைகளை நன்கு பராமரித்து வரவும் வேண்டி, கோவை மாவட்டம் கோயம் புத்தூர் கோட்டம், ஈரோடு கோட்டம் என 2 கோட்டங்களாகப் பிரிக்கப்பட்டுள்ளது. ஒவ்வொரு கோட்டமும் ஒரு கோட்டப் பொறியாளர் தலைமையில் நடைபெறும். பணிகளை மேற்பார்வையிடக்கோவையில் ஒரு மேற்பார்வைப் பொறியாளரும் உள்ளார்.

கோவை மாவட்டத்தில் கடந்த $5\frac{3}{4}$ ஆண்டுகளில் நெடுஞ்சாலை மற்றும் கிராமப் பொதுப்பணித்துறையின்கீழ், பின் கண்டவாறு 5,31,91,000 ரூபாய் மதிப்புள்ள வேலைகள் நடைபெற்றுள்ளன.

1967 முதல் 1972 வரை நடைபெற்றுள்ள பணிகளின் செலவு

	ரூபாய்
மூலதன முதலீட்டுப் பணிகள் ..	1,48,40,000
பராமரிப்புப் பணிகள்	3,83,50,000
மொத்தம் ..	5,31,90,000

கோவை மாவட்டத்தில் 1967 முதல் 1972 வரை முடிக்கப்பட்டுள்ள முக்கிய வேலைகள்

	மதிப்பீடு (இலவசம் ரூபாய்)
உடுமலைப் பேட்டை—திருப்பூர் சாலையில் மைல் 38/4-ல் நொய்யல் பாலத்தை அகலப்படுத்துதல்.	5·75
உடுமலைப் பேட்டை— குமாரலிங்கம் சாலையில் மைல் 9/8-ல் அமராவதியின் குறுக்கே கட்டப் பட்ட கொழுமம் பாலம்.	6·25
கோவை காந்திபுரத்தில் சங்கனூர் பள்ளத்தில் அமைக்கப்பட்டுள்ள பாலம்.	1·92
கோவை — பொள்ளாச்சி சாலையில் மைல் 17/4-ல் உள்ள பாலம்.	2·09
தாராபுரம்—அலங்கியம் சாலையில் அமராவதி ஆற்றின் குறுக்கே கட்டப்பட்டுள்ள பாலம்.	4·10
ஈரோடு — சத்தி சாலையில் 18/1 — 36/5-ல் உள்ள பாலங்கள்.	1·65
உடுமலைப் பேட்டை — திருப்பூர் சாலையை அகலப் படுத்துதல்.	2·54
அந்தியூர் — அம்மாப் பேட்டைச் சாலையில் மைல் 5/6-ல் உள்ள பாலம்.	2·60
இதரப் பால வேலைகள் (12)	25·83
ஒன்றியக் கட்டடங்கள் (2)	1·90
அனுப்பர் பாளையம்—ஆத்துப் பாளையம் சாலையில் மைல் 0/7-ல் நல்லாற்றின் குறுக்கே கட்டப்பட்டுள்ள தாம் போகி (தரைப்பாலம்).	1·37
சேலம் — கோவை சாலையில் கல் 308/1-ல் தெக்கலூர் அருகே பாலம் கட்டுதல்.	2·40
மொத்தம் ..	58·40

கோவை மாவட்டத்தில் கீழ்க்கண்ட 29 முக்கியப் பணிகள் ரூபாய் 288·91 இலட்சம் மதிப்பீட்டில் நடைபெற்றுக் கொண்டிருக்கின்றன.

சாலைகள் அமைத்தோம் பாலங்கள் கட்டினோம்

தற்போது நடைபெற்றுக் கொண்டிருக்கும் திட்ட வேலைகள்

	மதிப்பீடு (இலட்சம் ரூபாய்)
சேலம் — கோவை சாலையை (தேசிய நெடுஞ்சாலை 47) மேம்படுத்துதல்.	144·00
கோவையில் அவிஞசி ரோடு மேம்பாலம்.	44·00
கோவை நகரிலிருந்து விமான நிலையம் வரை சாலையை அகலப்படுத்துதல்.	5·00
கோவை — திருச்சி சாலையை ஒண்டிப்புதூர் வரை அகலப் படுத்துதல்.	5·00
தாளவாடி — எரகனஹள்ளி சாலை மைல் 0/1 முதல் 8/0 வரை மேம்படுத்துதல்.	10·50
கொள்ளேகால் — செல்லம் பாளையம் மலைச்சாலையை அபிவிருத்தி செய்து தார் சாலையாக்குதல்.	11·00
கணியூர் — கடத்தூர் சாலை மைல் 1/1-ல் அமராவதி ஆற்றின் குறுக்கே பாலம் கட்டுதல்.	9·90
வால்பாறையில் வாராந்திரச் சந்தையைப் புதுப்பித்தல்.	18·00

திம்பம் — தலமலைச் சாலையை அபிவிருத்தி செய்தல்.	8·50
அவல்பூந்துறை — பண்ணைக் கிணறு சாலையில் பாலம் அமைத்தல்.	4·20
ஆனைமலை உப்பாறின் குறுக்கே இரண்டு பாலங்கள்.	3·32
கோவை புறச்சாலை அமைக்க நில உரிமை பெறல்.	50·00
திருப்பூர் ஜம்மனை காந்தி பாலம் அகலப்படுத்துதல்.	3·30
திருச்சி — கோயம்புத்தூர் சாலையில் கி.மீ. 285·60 முதல் 305·8 வரை அகலப்படுத்துதல்.	7·70
திருச்சி — கோயம்புத்தூர் சாலையில் கி.மீ. 252·4 முதல் 285·0 வரை அலகப் படுத்துதல்.	4·40
சத்தி — கொத்தமங்கலம் சாலையில் மைல் 1/5, 6/1-ல் பாலங்கள் கட்டுதல்.	3·30
ஈரோடு — கோயம்புத்தூர் சாலை, ஈரோடு — காங்கேயம் சாலைகளை இணைக்கும் மாற்றுப் பாதை அமைத்தல்.	3·00
கோவை நகர்ப்புற மாற்றுச் சாலையை வாலாங்குளம் ஏரிக்கரை வழியாக அமைத்தல்.	2·00
பட்டணம் புதூர் சாலையும் பாலங்களும்.	1·75
கரட்டடிப் பாளையம் — பங்களாப்புதூர் சாலையை மேம்படுத்துதல்.	1·54
அந்தியூர் — அத்தாணிச் சாலை மைல் 0/3-ல் உள்ள தவிட்டுப் பள்ளம் குறுக்கே பாலம் அமைத்தல்.	1·75
சென்னிமலை — ஊத்துக்குளி சாலையிலிருந்து பொன்னமாகுட்டை செல்லும்பாதையை மேம்படுத்துதல்.	2·00
இதரப் பால வேலைகள் (1) ..	0·74
ஊராட்சி ஒன்றியக் கட்டடங்கள் (2)	2·20
சாவடிப்புதூர் சாலையில் மைல் 0/2-ல் பாலம் கட்டுதல்.	1·29
மதுக்கரை—செட்டிப்பாளையம் சாலையில் மைல் 7/2-ல் ஒரு பாலம் கட்டுதல்.	1·02
மதுக்கரை—செட்டிப்பாளையம் சாலையில் மைல் 5/1-ல் பாலம் கட்டுதல்.	1·57
எட்டிமடை ரயில்வே பீடர் சாலையில் மைல் 0/2-ல் பாலம் கட்டுதல்.	1·83
தாளவாடி — ஏரகனஹள்ளி சாலையில் மைல் 0/1-ல் மேம்பாலம் அமைத்தல்.	4·00
மொத்தம்	288·91

செய்துள்ள சாதனை

கோவைக் கோட்டத்தில் கடந்த $5\frac{3}{4}$ ஆண்டுகளில் நடைபெற்றுள்ள வேலைகள் திட்டவாரியாகவும், ஆண்டு வாரியாகவும் கீழே கொடுக்கப்பட்டுள்ளன.

சிறு பாலங்களை அகலப்படுத்தியும், புதுப்பித்தும் கட்டிய விவரம்.

வேலையின் பெயர்	மதிப்பீடு (ரூபாய்)
1967–68-ஆம் ஆண்டு	
திருப்பூர்—மேட்டுப் பாளையம் சாலையில் மைல் 32/5-ல் கண்வாயுடன் கூடிய தரைப் பாலம் (Cuseway) கட்டியது.	11,500
மேற்கூறிய சாலையில் மைல் 15/3-ல் மேற்கண்டவாறு தரைப்பாலம் கட்டியது.	9,500
சென்னை — கள்ளிக் கோட்டைச்சாலையில் மைல் 296/3-ல் உள்ள சிறு பாலத்தைப் புதுப்பித்துக் கட்டியது.	13,700
சென்னை — கள்ளிக்கோட்டை சாலையில் மைல் 33/1-ல் உள்ள சிறு பாலத்தை அகலப்படுத்தியது.	16,000
1968–69-ஆம் ஆண்டு	
சென்னை — கள்ளிக்கோட்டை சாலையில் மைல் 298/4-ல் உள்ள சிறு பாலத்தைப் புதுப்பித்துக் கட்டியது.	11,000
சென்னை — கள்ளிக்கோட்டை சாலையில் 16 சிறு பாலங்களை அகலப்படுத்திக் கட்டியது.	1,43,000
1969–70-ஆம் ஆண்டு	
சென்னை—கள்ளிக்கோட்டைச் சாலையில் 3 சிறு பாலங்களை அகலப்படுத்திக் கட்டியது	40,000
கோயம்புத்தூர் — திண்டுக்கல் சாலையில் மைல் 5/6, மைல் 32/3-ல் உள்ள 2 சிறு பாலங்களையும் முறையே அகலப்படுத்தியும், வலுவூட்டியும் கட்டியது.	27,000

புதிதாகத் தார் போடப்பட்ட சாலைகள்

1969–70-ஆம் ஆண்டு

	மதிப்பீடு (ரூபாய்)
செல்லக்கரச்சல்-சுல்தான் பேட்டை தண்ணீர்ப்பந்தல் சாலை.	10,500
நெகமம்-எரிசனம் பட்டி சாலை மூன்று பகுதிகள்	40,800
அன்னூர்-உதிமலைச்சாலையில் 2 பகுதிகள்.	36,000
அன்னூர்-சிறுமுகைச்சாலையில் 2 பகுதிகள்.	27,500
செய்யூர்-குன்னத்தூர் சாலையில் 5 பகுதிகள்.	63,800
காமநாய்க்கன்பாளையம்-அன்னூர் சாலையில் 6 பகுதிகள்.	1,28,000
பாப்பம்பட்டி சாலை ..	51,000
சூலூர்-சோமனூர் சாலை ..	23,500
பல்லடம்-மங்கலம் சாலை ..	42,700

1970–71-ஆம் ஆண்டு

உடுமலைப்பேட்டை-இணையா முத்தூர் சாலையில் 2 பகுதிகள்.	46,300
கோமங்கலம்-எரிசனம்பட்டி சாலை.	34,000
உடுமலைப்பேட்டை-செஞ்சேரி மலைச்சாலையில் 5 பகுதிகள்.	1,41,500
பெரியப்பட்டி-நெகமம் சாலையில் 6 பகுதிகள்.	90,200
துங்கவி-புலவடிச்சாலையில் 5 பகுதிகள்.	1,19,000
உடுமலைப் பேட்டை-திருப்பூர் சாலையில் இருந்து புலவடிக்குச் செல்லும் சாலையில் 2 பகுதிகள்.	36,500
பொள்ளாச்சி-பல்லடம் சாலையில் இருந்து மலையாண்டிப் பாளையம் செல்லும் சாலையில் 3 பகுதிகள்.	40,200
பெரியப்பட்டி-நெகமம் சாலையில் 3 பகுதிகள்.	43,900
கட்டாம்பட்டி-கொடுவை சாலையில் 2 பகுதிகள்.	28,600
நெகமம்-எரிசனப்பட்டி சாலையில் 4 பகுதிகள்.	60,100
திப்பம்பட்டி-செல்லம்பாளையம் சாலையில் 4 பகுதிகள்.	73,100
சமத்தூர்-தேவனூர் புதூர் சாலை.	15,000

கருங்கல் ஜல்லி பரப்பி மேம்படுத்திய சாலைகள்

இத்திட்டத்தின் கீழ்க் கடந்த 5½ ஆண்டுகளில் பின்கண்டவாறு 162 பணிகள் மேற்கொள்ளப் பட்டுள்ளன.

ஆண்டு	பணிகள்
1967–68	7
1968–69	26
1969–70	55
1970–71	51
1971-62	23
மொத்தம் ..	162

கட்டப்பட்டுள்ள முக்கியக் கட்டடங்கள்

1967–68-ஆம் ஆண்டு

	செலவு (ரூபாய்)
சுல்தான்பேட்டை ஊராட்சி அலுவலகம்.	70,000
ஜல்லிப்பட்டியில் பள்ளிக்கூடம்	26,254
உடுமலைப்பேட்டையில் பள்ளிக் கூடம்.	20,000
மடத்துக்குளம் உயர்நிலைப் பள்ளியில் கூடுதல் கட்டடம்.	22,5000

1968–69-ஆம் ஆண்டு

கோவை இராமநாதபுரத்தில் அரசினர் உயர்நிலைப்பள்ளியில் கூடுதல் இடவசதிக்கான கட்டடம்.	20,400

1969–70-ஆம் ஆண்டு

பொள்ளாச்சி தெற்கு ஊராட்சி ஒன்றிய அலுவலகம்.	80,000

1970–71-ஆம் ஆண்டு

பேரூர், ஊராட்சி ஒன்றிய அலுவலகம்.	1,10,000

இவ்வாறு கோவைக் கோட்டத்தில் நெடுஞ்சாலை-கிராமப் பணித்துறை சிறப்பாகப் பணியாற்றி வருகிறது.

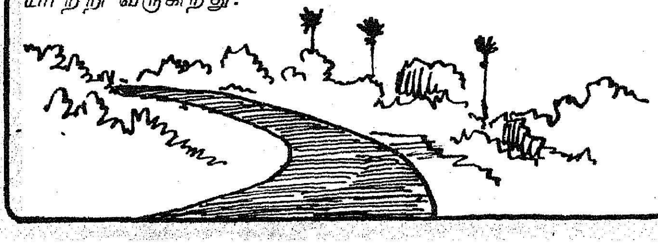

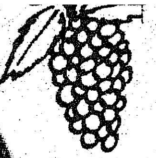

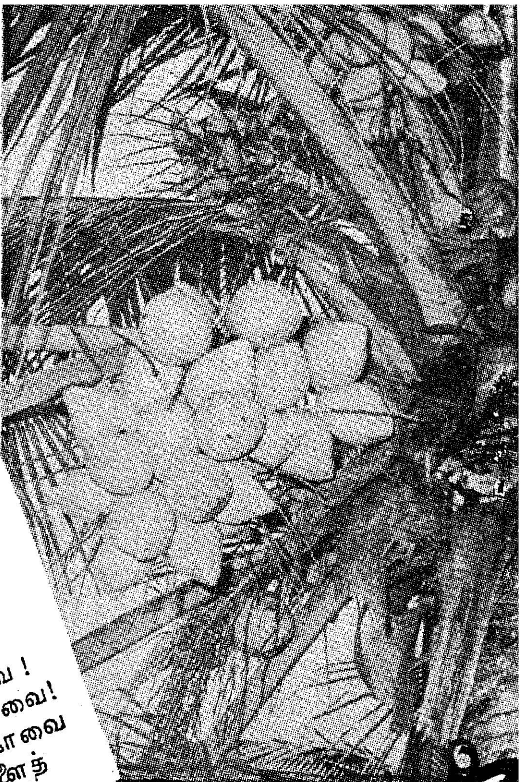

கோக்
தே

உதடு திறக்கின்ற ஒளிவட்ட மலர்களிலே
மதுவசூல் நடத்துகின்ற வண்டுகளின் பாடலைக்
காற்று ரதமேற்றிக் கண்ணியப் படுத்தியே
போற்றும் ‘ குறிஞ்சிப் புடைப்புப் ’ புடைசூழும்
கொங்குமண் டலத்தின் குளிர்நெற்றிக் குங்குமமாய்த்
தங்குமெங்கள் இளகல் வெயில்நகரம் தான்கோவை !
‘ பாடாத தேவாரம், படுப்பதற் கெடுத்தெவரும்
போடாத திண்டுக்கல் . . . புகுந்து திருடர்கள்
தட்டிக்கொண் டோடாத பொன்மலை தன்கொடுக்கால்
கொட்டாத தேனீப் போலெவரும் கோக்காத
கோவை ! கொடியிலே பழுக்காத கோவை ! எங்
கோவை ! என் றெண்ணி இருக்காமல் ‘ எங்கோவை !
கோ’வை , என்றிதயத் தேற்றிவைக்கும் இன்கோவை !
எங்கோவை ! ‘ஏழையரின் ஊட்டி’யெனும் நற்கோவை
செங்கோவை ! ‘ஆமாங்க’ எனும்கொங்கு வார்த்தைகளைத்
‘ ஏனுங்க! என்போமா திதிப்புங்க என்போமா ?
தேனுங்க என்போமா சூரியர்கள் நெஞ்சம் குளிர்ந்து
சுடும்போது வெண்ணிலவு விழுதுகளே மக்கள் !
விடும்போது தூய்மையுள்ள இதயங்கள் வஞ்சகப்
எதார்த்தத்தால் கெட்டுப் பழுதடையாப் பளிங்குகள் !
பதார்த்தத்தால் வரும்தெருவில் தீபமலர்க் கூட்டங்கள்
தென்றல் வரும்தெருவில் நேர்த்தியுள்ள மதுரையிலே
நின்று தலையசைக்கும் சங்கப் பழந்தோப்பை
பாடுதுறை அறிந்தகடைச் சங்கப்பிர வம்பரால்
வாடுதுறை யாக்கவந்த களப்பிர புலமைப்
சிறகசைப்பில் தேம்பல் ததும்பப் பழம்பதியம் விசயமங்
பறவைகள் கோவைப் பழம்பதியம் விசயமங்
கலச்சங்கத் தையடைந்த கதை, சரிதப் பொன்தேர்
வலத்தை அறிபவர்கள் மறப்பதற்கு முடியாது !
மகரந்த வார்த்தைச்சங் கிலியால் பெருங்கதையாம்
நிகரற்ற ஊஞ்சலிலே நெஞ்சேற்றி அசைத்துவிட்ட
கொங்குவே ளிர்தமிழ் வளர்த்திட்ட கோவையினைச்
சங்கவேள் ! சங்காத அகவல் அரசவேள் !
வாக்கியத்தைப் புல்லரிக்க வைப்பதற்குத் தேன்கவிதைத்
தேக்கத்தால் தீர்மானம் செய்வோர்க்குப், பிறதானம்
வெட்க விதானத்துள் குறுகச் சிரதானம்
தட்டாமல் தந்திட்ட குமணனன்றோ கொடைவள்ளல் !

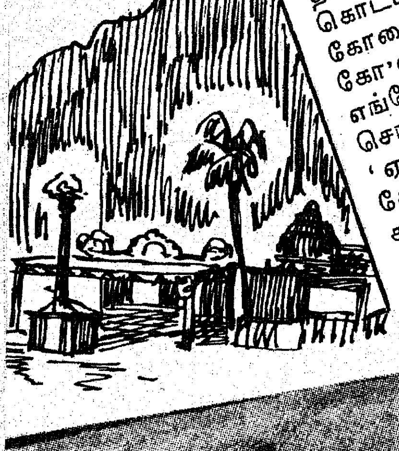

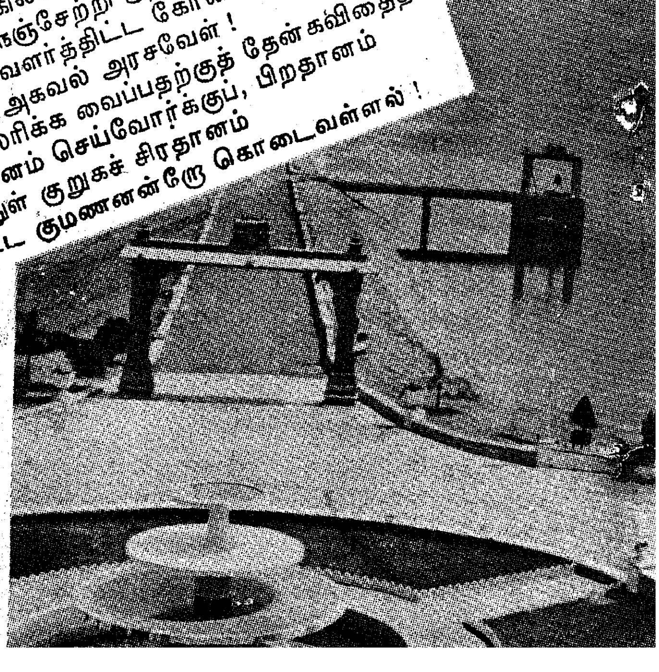

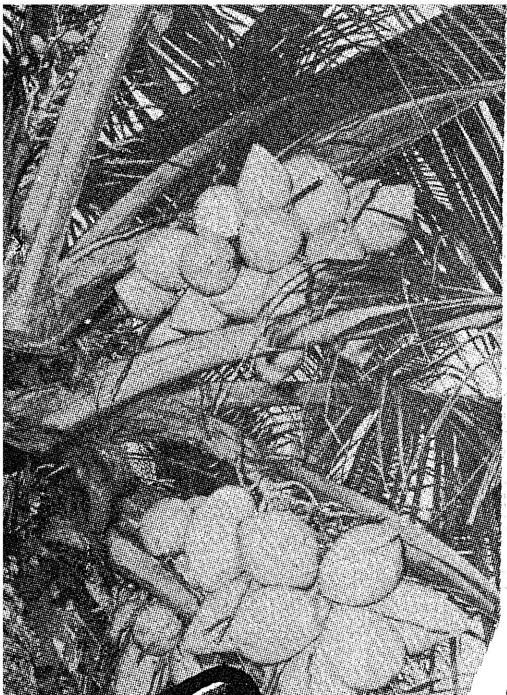

காத
வை

பருமலைச் சந்தனப் பைந்தமிழ்க்குத் தலைகொடுத்தான்
உடுமலை வாசியே ! உலகத்து நீர்க்குடும்பம்
இனிப்புக் கனவுகளை எழுதிவைத்த வரியொன்று
நனவாகி நடப்பதுதான் சிறுவாணி நதியாகும் ;
பத்திரிகை யில்மஞ்சள் வளர்க்காமல் பாத்திகளாம்
சித்திர வரப்புகளில் செழிக்கவைக்கும் கோவையிலே
புகையிலை தரையிலே ! புதுப்புது ஆலைகளால்
புகையுண்டு வானத்தில் ! புன்செய் நிலங்களிலே
சூரியப் பகலுக்குத் துண்டுதுண்டு விமர்சனங்கள்
ஏற்பாடு செய்ததுபோல் எங்கெங்கும் வெண்பருத்தி !
நூலைப் பதம்பார்க்கும் நுண்ணிய அறிவோடே
தோலைப் பதம்பார்க்கும் தொழில்வல்ல ஈரோடே
ஆளைப் பதம்பார்க்கும் அரசியற்கும் பட்டறை !
காலப் பதம்பார்த்துக் கண்மூடி வழக்கங்கள்
மண்மூடிப் போக மதகளிருய்ப் புறப்பட்ட
வெண்தாடிப் பெரியார் ! விடுதலை வேள்வியிலே
திருப்பூரில் உயிர்கொடுத்த தியாகி குமரனைக்
கருத்தாங்கிப் பெற்றசென்னி மலையதுதான் கற்பனையை
நூலிலே நெய்கின்ற நுணுக்கத்தை யெலாம்போர்வை
வேலையிலே காட்டும் விதமறிந்த குறுந்தொகையூர் !
புதுமை வெளிச்சத்தில் புன்னகைக்கும் கோவையிலே
அதிசய மனிதர் அறிஞர் ஜி. டி. நாயுடு
ஆச்சரியக் குறிகளின் அணிவகுப்பை ஏற்கின்ற
மூச்சுள்ள சிந்தனையால் முழுப்பெருமை சேர்க்கின்றார் !
இராகங்கள் கதவுதட்டி எழுந்திருங்கள் என்றபின்னும்
வராமல் மறுதலிக்கும் பாடல்கள் கேட்டதுண்டா ?
அன்பவா நீ ! என் அழகைச் சுவைவாநீ
என்றும்என் பவானிசா ‘ கார்மலம்புழா ’, எழிலணைக்
கட்டுக்கள் ! பயணப் பதிகத்தைக் கற்கின்ற
சிட்டுகட்குத் திறந்துவைத்த ஓவியப் புத்தகங்கள் !
ஊர்ப்பட்டி யல்தர முற்பட்டால், பா, சுமையால்
வேர்த்துவிடும் அதனால் இத்தோடு விடுக்கின்றேன் !
தேனூறு தமிழில் திகழ்கின்ற கோவைக்கோ
நானூறு துறையுண்டு ! நாகரிகம் கொப்புளிக்கும்
எங்களின் கோவைக்கோ எண்ணத் துறைகளுண்டு !
தங்கத் தரைமார்பை அழகுறுத்தும் அதன்பெருமை
அத்தனையும் பாட அவாமிக இருந்தாலும்
இத்தனைக்கே இங்கே இடம் !

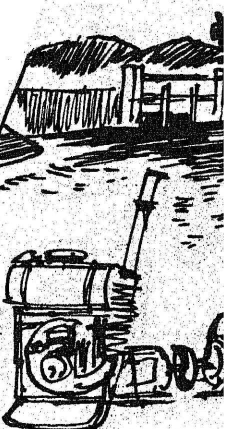

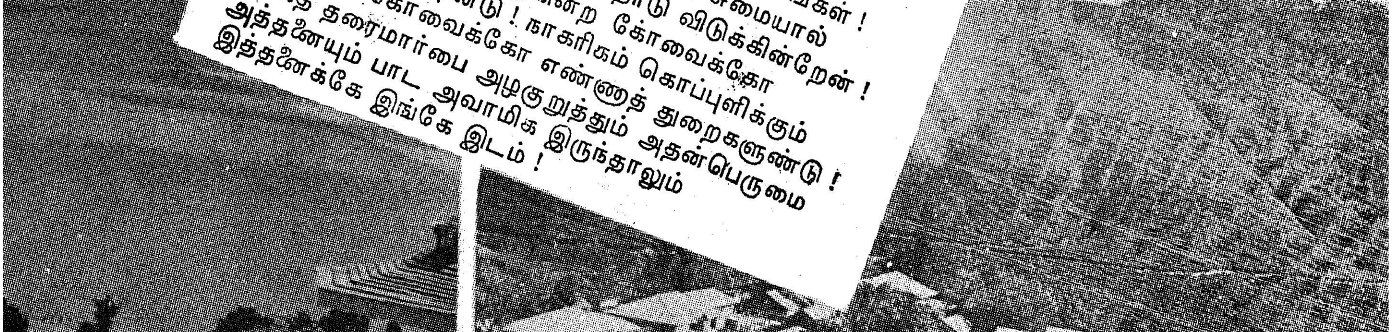

கவிஞர் ஈரோடு தமிழன்பன்

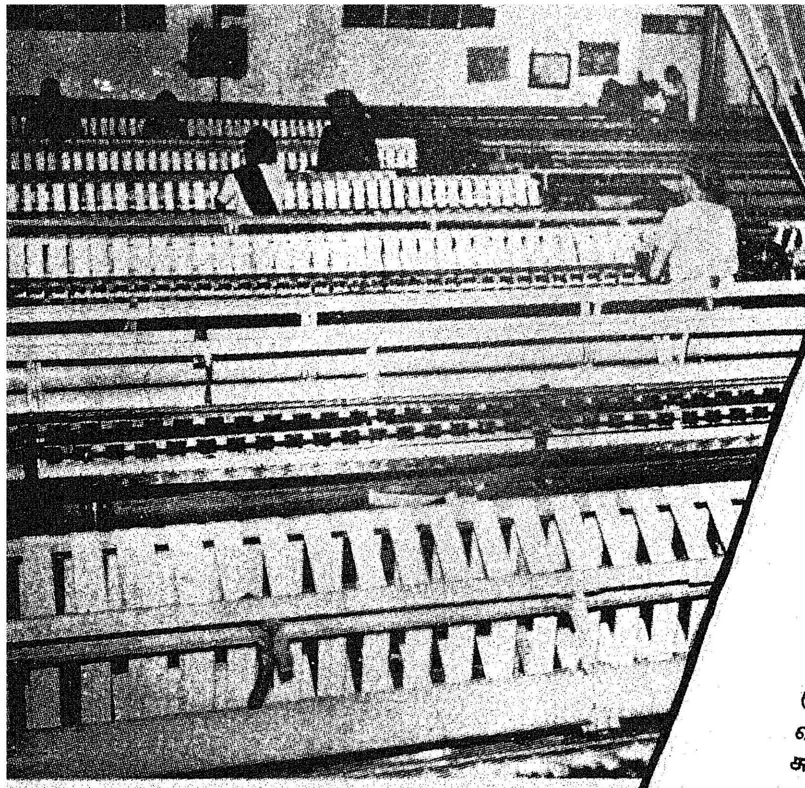

தென்னிந்தியாவின் மான்செஸ்டர்!

கோவை மாவட்டத்தில் உள்ள பஞ்சாலைகள் உயரிய ஆடைகளை உற்பத்தி செய்து, அயல் நாடுகளுக்கும் அனுப்பி, அந்நியச் செலாவணியை ஈட்டித் தருகின்றன.

தற்பொழுது தமிழ்நாட்டில் உள்ள 203 பஞ்சாலைகளில் 100 பஞ்சாலைகள் கோவை மாவட்டத்தில் உள்ளன. கோவை நகரிலும், அதைச் சுற்றிலும் 70 பஞ்சாலைகளுக்கு மேல் இருப்பதால், கோவை நகரைத் தென் இந்தியாவின் 'மான்செஸ்டர்' என்று கூறப்படுவதுண்டு.

இந்தியாவில் பஞ்சாலைகள் துவக்கப்பட்டு ஏறத்தாழ 100 ஆண்டுகளுக்கு மேல் ஆகின்றன. கோவை மாவட்டத்தில் 1888-ஆம் ஆண்டில் முதன் முதலாகப் பஞ்சாலை துவக்கப்பட்டது. கோவை மாவட்டத்திற்கு 1930-ஆம் ஆண்டில் 'பைக்காரா' மின் உற்பத்தி நிலையத்திலிருந்து மின்சக்தி வரத் தொடங்கியதிலிருந்து கோவை மாவட்டத்தில் பஞ்சாலைகள் வெகு வேகமாக வளர்ச்சி அடைந்து வருகின்றன.

கோவை மாவட்டத்தில் பருத்தி சாகுபடி செய்வதற்கான நல்ல மண் வளமும், நூல் நூற்பதற்கான நல்ல தட்ப-வெப்ப நிலையும் (climate) அமைந்துள்ளதுடன், பஞ்சாலைத் தொழிலில் மிகுந்த துணிவுடன் இறங்கும் ஆற்றல் கோவை மாவட்டத்தினருக்கு இருப்பதாலும், கோவை மாவட்டத்தில் பஞ்சாலைத் தொழில் விரைவாக வளர்ச்சி அடைந்து வருகிறது.

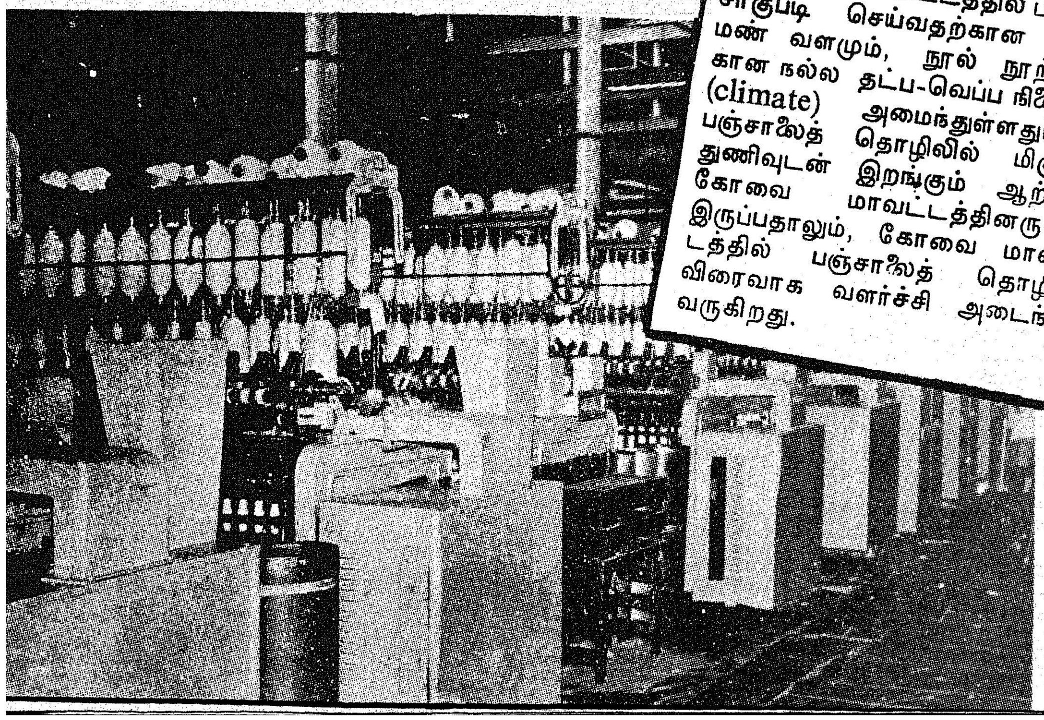

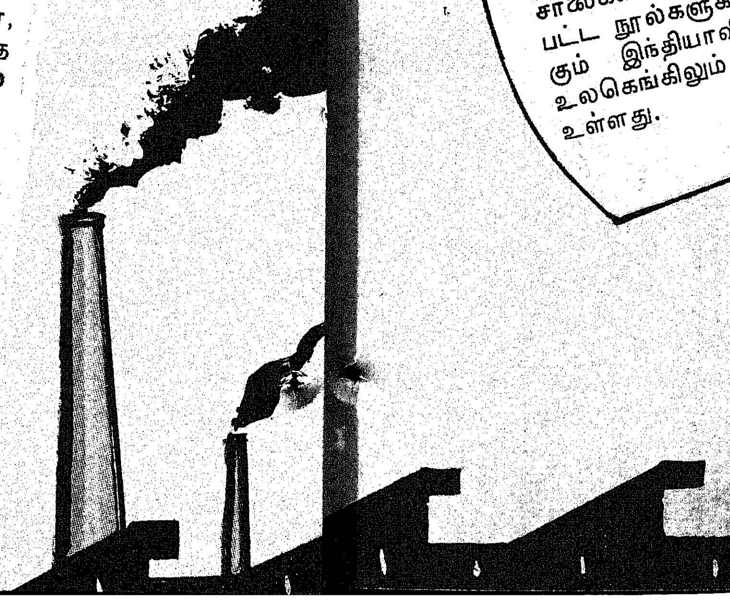

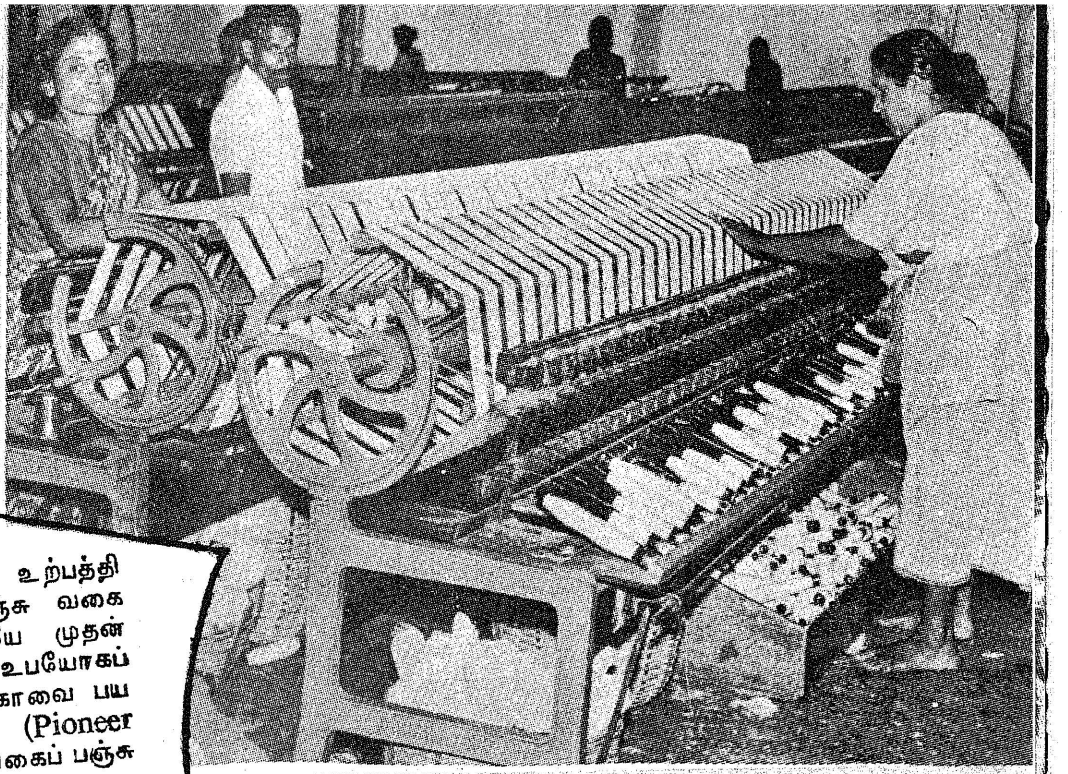

வெளி நாடுகளில் உற்பத்தியாகும் உயர்ரகப் பஞ்சு வகைகளை, இந்தியாவிலேயே முதன் முதலில் பஞ்சாலையில் உபயோகப்படுத்திய பெருமை, கோவை பயனீர் பஞ்சாலைக்கே (Pioneer mills) உரியது. அவ்வகைப் பஞ்சு ரகங்களைக் கொண்டு வெகு நயமான நூல் உற்பத்தி செய்த பெருமையும் பயனீர் பஞ்சாலையையே சாரும்.

கோவை மாவட்டத்தில் உள்ள பஞ்சாலைகளில் ஏறத்தாழ 75,000 தொழிலாளர்கள் பணியாற்றி வருகின்றனர்.

கோவை மாவட்டத்தில் உள்ள பஞ்சாலைகள் ஆண்டுதோறும் ஏறத்தாழ 50 கோடி ரூபாய் மதிப்புள்ள நூல் பேல்களையும், ஏறத்தாழ 10 கோடி ரூபாய் மதிப்புள்ள துணிகளையும் உற்பத்தி செய்து வருகின்றன.

கோயம்புத்தூர் மாவட்டப் பஞ்சாலைகளில் உற்பத்தி செய்யப்பட்ட நூல்களுக்கும், துணிகளுக்கும் இந்தியாவில் மட்டுமல்ல, உலகெங்கிலும் நல்ல மதிப்பு உள்ளது.

அண்மையில் கண்டுபிடித்து, வெளியிடப்பட்டுள்ள 'சுஜாதா' பருத்தியிலிருந்து தயாரிக்கப்பட்ட 'தமிழ்நாட்டுத் தங்கம்' என்ற துணியையும், மற்றும் பல் வேறு பெயரில் வெளியிடப்பட்டுள்ள உயர்ரகத் துணிகளையும் வெளிநாட்டினர் விரும்பி வாங்குகின்றனர். கோவை மாவட்டப் பஞ்சாலைத் தொழிலதிபர்கள், தொழிலாளர்கள், தொழில் நுட்ப வல்லுநர்கள் ஆகியவர்களின் அயராத உழைப்பும், தொழில் நுட்பச் செறிவுமே தென் இந்தியாவின் 'மான்செஸ்டர்' எனப்படும் கோவையின் புகழ் அவனியெங்கும் பரவுவதற்கு அடிப்படையாகத் திகழ்கிறது!

புது வாழ்வு தரும் மறுவாழ்வு இல்லங்கள்

கோவை மாவட்டம் சத்தியமங்கலத்திற்கு அருகேயுள்ள ''விண்ணம்பள்ளி'' என்னும் ஊரில் 10·45 இலட்சம் மதிப்பீட்டில் கட்டப்பட்டு வரும் தொழுநோய்ப் பிச்சைக்காரர் இல்லம் 31·40 ஏக்கர் பரப்பில் அமைக்கப்பட்டுள்ளது. இங்கு 504 தொழுநோய்ப் பிச்சைக்காரர்கள் தங்குவதற்காக 4 இரண்டு அடுக்குக் கட்டடங்களும், அவர்கள் தொழில் செய்வதற்காக 2 பணிக் கொட்டகைகளும், கோழி வளர்ப்பதற்கான கொட்டகைகளும், 20 கழிப்பிடங்களும், 20 குளியலறைகளும் கட்டப்பட்டுள்ளன.

இவ்வில்லத்தை நிருவாகம் செய்யும் அலுவலகத்திற்காகவும், தொழுநோய்ப் பிச்சைக்காரர்களுக்கான மருத்துவ மனை ஏற்படுத்தவும் ஒரு முக்கிய கட்டடமும் கட்டப்பட்டுள்ளது. கண்காணிப்பாளர், மருத்துவ அலுவலர், மருந்தாளுநர், நர்சு ஆகியோர்களுக்கான 4 இல்லங்களும், கடைநிலை ஊழியர்களுக்கான 8 இல்லங்களும், 1 கிணறும் இங்கு கட்டப்பட்டுள்ளன.

விண்ணம்பள்ளி தொழுநோய்ப் பிச்சைக்காரர்கள் இல்லத்தின் சிறப்பு என்னவெனில் இங்கு தொழுநோய்ப் பிச்சைக்காரர்கள் வேளாண்மை வேலைகளில் ஈடுபடுத் தங்கள் உணவுக்கு வேண்டிய உணவுப் பொருள்களை விளைவித்துக் கொள்வதற்காக 17·20 ஏக்கர் நிலம் உழுது பண்படுத்தப்பட்டுள்ளது. மேலும் இங்கு 300 தென்னங்கன்றுகளும், 500 வாழைக் கன்றுகளும், கொய்யா, மா, எலுமிச்சை, சப்போட்டா போன்ற மரங்கள் கொண்ட பழத் தோட்டமும் அமைக்கப்பட்டு வருகின்றது.

இந்த மறுவாழ்வு இல்லத்தை அமைக்கும் வேலை அக்டோபர் 1972-ல் துவக்கப்பட்டது. இடையில் 30 நாட்கள் விடுமுறை நாட்களாக அமைந்து விட்டன. ஆயினும் நாள் ஒன்றுக்கு 500 ஆட்களை வைத்து இவ்வில்லத்திற்கான கட்டடங்களைக் கட்டும் பணி 90 நாட்களில் வெகு தீவிரமாகவும், வெகு நேர்த்தியாகவும் கட்டப்பட்டுள்ளது என்பது குறிப்பிடத்தக்கதாகும். இவ்வில்லம் விரைவில் துவக்கப்படவிருக்கிறது.

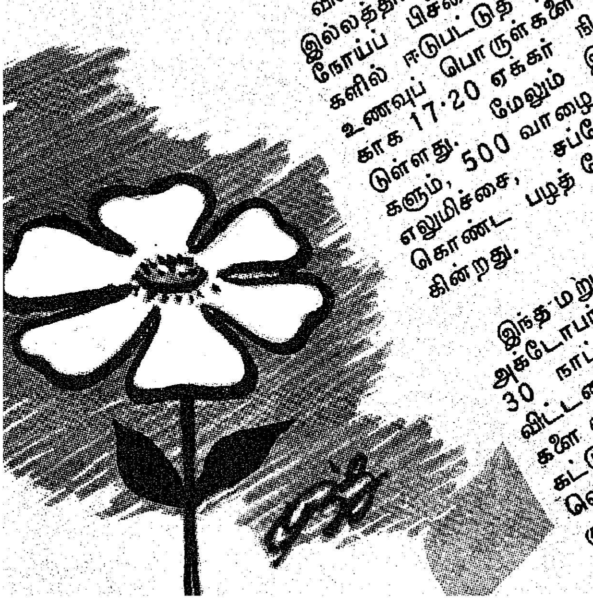

உணவுப் பற்றாக்குறை பறந்தோடத் தமிழ்நாடு அரசு தீட்டிய திட்டங்கள் பலப் பல! சத்துள்ள மீன் அனைவருக்கும் எளிதில் கிடைக்கச் செய்ய வேண்டுமென்பதற்காக, மேற்கொள்ளப்பட்ட மீன்வளப் பெருக்கப் பணிகளாலே கோவை மாவட்டம் தமிழ்நாட்டில் மட்டுமல்ல, இந்தியாவில் உள்ள ஏனைய மாவட்டங்களுக்கும் முன்னோடியாகத் திகழ்கின்றது. வீணாகும் ஆற்று நீரை வேளாண்மைக்குப் பயன்படுத்தவும், மின்சாரம் உற்பத்தி செய்யவும் கட்டப்பட்ட நீர்த்தேக்கங்களில் மீன் உற்பத்தியைப் பெருக்கி, சென்னைக்கும், வங்கத்திற்கும் தேவையான மீனை அனுப்பும் பணியில் முதலிடம் பெறுகிறது.

இம்மாவட்ட மீன் வளப் பெருக்கத் திட்டங்களைச் செவ்வனே செயல் படுத்தும் பணிகளில் கோவையில் உள்ள மண்டல மீன்துறை துணை இயக்குநரும், பொள்ளாச்சியில் உள்ள மீன் துறை உதவி இயக்குநரும், பவானி சாகரில் நன்னீருயிரியல் ஆராய்ச்சி மீன்துறை உதவி இயக்குநரும் ஈடுபட்டுள்ளனர். மீன்துறையினரால் கீழ்க்கண்ட திட்டங்கள் கோவை மாவட்டத்தில் செயல் படுத்தப்படுகின்றன.

- உள்நாட்டு மீன்வளப் பெருக்கம்.
- நீர்த்தேக்க மீன்வளப் பெருக்கம்.
- தீவிர மீன்குஞ்சு உற்பத்தி.
- மீனவர் நலம் காத்தல்.

உள்நாட்டு மீன்வளம்

கோவை மாவட்டத்திலுள்ள ஆறுகள், குளங்கள் ஆகிய நீர்நிலைகளில் மீன்வளம் பெருக்குவதுடன் மீன் பிடிப்பதையே தொழிலாகக் கொண்ட மீனவர்களுக்கு மீன்பிடி உரிமைச் சீட்டு வழங்கல், மற்றும் மீன்பிடி உரிமைதனை அளித்தல் ஆகிய பணிகள் மீனளத் துறையினரால் செயல்படுத்தப்படுகின்றன.

காவிரி ஆற்றிலே மேட்டூர் அணைக்குக் கீழும், சேடர்பாளையம் அணைக்கு மேலுமுள்ள பகுதியில் மீன்கள் முட்டையிட்டுக் குஞ்சு பொறிக்க வாய்ப்பிருந்தது. ஆனால் அங்கு மீனினங்கள் முட்டையிட்டுக் குஞ்சு பொறித்து மீனிவளத்தைப் பெருக்கிட முடியாமல், அம்மீனினங்களைச் சிலர் நாட்டு வெடிகள் பயன்படுத்தி ஒழித்து வந்தனர். அதைத் தடுத்திட 1968-ஆம் ஆண்டு முதல், ஆண்டில் 6 மாத காலத்திற்கு ஒரு முறை மீன்துறை ஆய்வாளர் மற்றும் 6 மீனவப் பாதுகாவலர்களைக் கொண்ட 'ரோந்துக்குழு' ஏற்படுத்தி மீன்வளம் பெருகப் பாதுகாப்பளிக்கப்பட்டு வந்தது. பவானியினைத் தலைமையிடமாகக் கொண்டு செயல்பட்ட அக்குழு, 1972-ஆம் ஆண்டு முதல் ஆண்டு முழுவதும் செயல்படத் தமிழ்நாடு அரசு அனுமதி அளித்துள்ளது.

நீர்த்தேக்க மீன்வளப் பெருக்கம்

தமிழ்நாட்டிலேயே அதிகமான நீர்த்தேக்கங்களைப் பெற்றுள்ளது கோவை மாவட்டம். இம் மாவட்டத்திலுள்ள கீழ்க்கண்ட 7 நீர்த் தேக்கங்களில் மீனளத்துறையின் மூலம் மீன்வளம் பெருக்கப்படுகிறது.

- பவானிசாகர் நீர்த்தேக்கம்.
- அமராவதி நீர்த்தேக்கம்.
- ஆழியார் நீர்த்தேக்கம்.
- திருமூர்த்தி நீர்த்தேக்கம்.
- உப்பாறு நீர்த்தேக்கம்.
- சோலையாறு நீர்த்தேக்கம்.
- பில்லூர் நீர்த்தேக்கம்.

இந் நீர்த்தேக்கங்களிலே விரைவில் வளர்ந்து பயன்தரும் மீன்வகைகளை இருப்பு செய்து, வளர்த்து, மக்களுக்கு மீனுணவு அளிக்கப்படுகிறது.

மீன் வளர்ப்புக்கு எடுக்கப்பட்ட நீர்த்தேக்கங்கள்

1967-க்கு முன்	..	3 நீர்த்தேக்கங்கள்—8,865 எக்டேர் நீர்ப் பரப்பு.
1972-ல் உள்ளவை.		7 நீர்த்தேக்கங்கள்—10,562 எக்டேர் நீர்ப் பரப்பு.

இருப்புச் செய்யப்பட்ட மீன் குஞ்சுகள்

1967-க்கு முன்	..	5,00,000
1972-ல்	..	20,00,000

பிடிக்கப்பட்ட மீன்கள்—

1967-க்கு முன்		75,000 கிலோ.
1972-ல்	..	2,06,193 கிலோ.

கோவை மாவட்டத்தில் உள்ள நீர்த்தேக்கங்களில் 1967–68 முதல் 1972–73 (31—1—1973) முடியவுள்ள காலத்தில் பிடிக்கப்பட்ட மீன்களின் எடை பின் வருமாறு உள்ளது.

ஆண்டு			மீன்களின் எடை (கிலோகிராம்)
1967–68	..	..	1,77,415
1968–69	..	..	2,17,876
1969–70	..	..	2,08,431
1970–71	..	..	2,52,167
1971–72	..	..	2,61,158
1972–73 (31—1—73 முடிய).			1,81,407

திரு வரதராஜப் பெருமாள் வகையறு திருக்கோவில்கள்

வெங்கம்பூர்

ஈரோடு வட்டம் கோவை மாவட்டம்

வெங்கம்பூர் கிராமத்தில் கரூர்—ஈரோடு செல்லும் நெடுஞ்சாலைக்குக் கிழக்குப் பக்கத்தில் திரு வரதராஜப் பெருமாள் கோயில் திரு சோளீஸ்வர ஸ்வாமி கோயில், திரு அங்காளம்மன் கோயில், திரு மாரியம்மன் கோயில் ஆகிய கோவில்கள் பிரசித்தி பெற்ற கிராமத்துக் கோவில்களாகும். அவைகளைத் தவிர திரு பொங்காளி யம்மன் கோவிலும் ஒரு முக்கியமான கோவிலாகும். அநேக பக்தர்கள் கோவில்களுக்கு வந்து ஸ்வாமி தரிசனம் செய்து வருகிறார்கள்.

இத் திருக்கோவில்களில் ஏழு விமானங்களில் சுமார் ரூ. 27,500 செலவில் சுதைகள் அமைத்தும், பழுதான சுதைகளைப் புதுப்பித்தும், வர்ணம் பூசியும் நல்ல கவர்ச்சியான முறையில் வேலை செய்யப்பட்டிருக்கிறது. திரு வரதராஜப்பெருமாள் கோவிலில் ரூ. 15,500 செலவில் ஆர். சி. சி. மண்டபம் அமைக்கப்பட்டிருக்கிறது. இவைகளைத் தவிர சனீஸ்வரர் கோவில், நவக்கிரகக் கோவில் கட்டப்பட்டு இருக்கிறது. சூரியன், சந்திரன் கோவில்கள் கட்டப்பட இருக்கிறது. திரு அங்காளம்மன் கோவில் முன் முகப்பில் ரூ. 4,000 செலவில் சாலஹார விமானம் அமைக்கப்பட்டிருக்கிறது.

இத்திருக்கோவில் நிதியிலிருந்து வெங்கம்பூர் கிராமத்தில் சுமார் 1½ லட்சம் ரூபாய் செலவில் ஒரு கல்யாண மண்டபம் கட்டும் வேலைக்கு தமிழ்நாடு அறநிலையத் துறை அமைச்சர் மாண்புமிகு மு. கண்ணப்பன் அவர்களால் அடிக்கல் நாட்டப் பெற்றது. மேற்படி வேலை விரைவில் ஆரம்பமாக இருக்கிறது.

திருப்பணி வேலைகள் பூர்த்தி செய்யப்பட்டு, பரிதாபி ஆண்டு ஐப்பசி திங்கள் 9 ஆம் நாள் (25—10—72) திருக்குட முழுக்குப் பெருவிழா சிறப்பாக நடைபெற்றது. கோவை மண்டல அறநிலைய ஆட்சித் துறை துணை ஆணையர் உயர் திரு எம். சூரியராஜ், பி.ஏ., பி.எல்., அவர்கள் வருகை தந்து சிறப்பித் துள்ளார்கள். சுமார் 3,000 பக்தர்களுக்குக் குட முழுக்குப் பெருவிழாவின்போது அன்னதானம் செய்யப்பட்டது. செவல்குளம் சி. தங்கையா அவர்கள் வில்லிசைக் கச்சேரியும், மதுரை சோமு அவர்கள் இன்னிசைக் கச்சேரியும், நா. கிரிதாரி பிரசாத் அவர்கள் சொற்பொழிவும், பவானி மு. கண்ணப்பன் அவர்கள் இன்னிசைச் சொற்பொழிவும், மு. குமாரசாமி தேசிகர் திருமுறைக் கச்சேரியும் நடைபெற்றன. வடக்குப் புதுப்பாளையம் மணியக்காரர் உயர்திரு சி. பெரியசாமி கவுண்டர், திரு வி. பி. கணபதி, வி. எஸ். ராமலிங்க கவுண்டர், கே. துரைசாமி, கே. எஸ். பழனிசாமி, ஏ. கொமரராயர் ஆகிய தர்மகர்த்தர்களும், மற்றும் பிரமுகர்களும் குட முழுக்குப் பெருவிழா சிறப்புற நடைபெற ஏற்பாடு செய்தார்கள்.

பக்தர்கள் கோவில்களுக்கு வருகை தந்து இறைவன் திருவருளைப் பெற்றுய்யுமாறு வேண்டப்படுகிறது.

த. முனியப்பன், பி.ஏ.,
செயல் அலுவலர்.

தீவிர மீன்குஞ்சு உற்பத்தி

தரமான மீன்குஞ்சுகள் கிடைப்பதற்குப் பல் லாண்டு ஆராய்ச்சியின் மூலம் கண்டு பிடிக்கப்பட்ட 'தூண்டுதல் முறை' மீனினப் பெருக்க முறை தீவிரமாகச் செயல் படுத்தப்படுகிறது. முன்பு இயற்கையிலே சேகரித்த மீன்குஞ்சுகளில் பயன் தரும் மீனினங்கள் மிகக் குறைவாக இருந்தும் இதனைச் சேகரம் செய்திட அதிகமான மனித சக்தியும் பொருளும் விரயமாகி வந்தது. ''தூண்டுதல் முறை'' கண்டு பிடிக்கப்பட்டபின், கோவை மாவட்டம் மீன்குஞ்சு தேவையில் தன்னிறைவு பெற அமராவதிநகர், பவானிசாகர் நிலையங்களுக்கு அதிக வசதிகள் செய்யப்பட்டுள்ளதுடன், ஆழியாரில் புதிய நிலையமொன்று 1972-ஆம் ஆண்டில் செயல்படச் செய்து மீன்குஞ்சு உற்பத்திப் பெருக்கம் தீவிரமாக நடைபெறுகிறது.

உற்பத்தி செய்யப்படும் மீன்குஞ்சுகளை 60 நாட்கள் வளர்த்து, நீர்த்தேக்கத்தில் இருப்பு செய்திடத் தேவையான மீன் வளர்ப்பிடங்களைக் காட்டும் பணியில் முன்னேற்றம் காண்பதிலும் கோவை மாவட்டம் முன்னோடியாகத் திகழ்கிறது.

மீன் வளர்ப்பிடங்கள்

1967-க்கு முன்	22
1973-இல்	104

இம்மாவட்டத்தில் ஆண்டொன்றுக்குத் தற்போது உற்பத்தியாகும் 300 மெட்ரிக் டன்கள் மீன்களை 900 மெட்ரிக் டன்னுகப் பெருக்கிட ஏறத்தாழ ரூபாய் 15,00,000 செலவாகக் கூடிய திட்டம் தீட்டப் பெற்று, பரிசீலனையில் உள்ளது.

மீன்குஞ்சு உற்பத்தி

1967-க்கு முன் ..	57,00,000
1972-ல்	2,22,50,000

மீனவர் நலம்

மீன்பிடிப்பதையே தொழிலாகக் கொண்டு பல்லாண்டுக் காலம் மீன் பிடித்தும் முன்னேற்றத்தைக் காணுமல் வறுமையில் வாடும் மீனவச் சமுதாயத்தினரை முன்னேற்ற ''மீனவர் கூட்டுறவுச் சங்கங்கள்'' அமைத்து அச்சங்கங்களுக்குச் செயல் மூலதனக் கடன் அளித்தல், மீனவர்களுக்கு நடுத்தரக்காலக் கடன் வழங்கல், மானியத் திட்டத்தில் நூல் வழங்கல், மானியக் கடன், வட்டியில்லாக் கடன் அளித்து வீட்டு வசதி அளித்தல், புறம்போக்கு நிலத்தில் வீட்டுமனைப்பட்டா வழங்கல் ஆகிய திட்டங்கள் செயல் படுத்தப்பட்டு வருகிறது. அவைகளில் ஏற்பட்டுள்ள முன்னேற்றம் கீழ்க்கண்டவாறு அமைந்துள்ளது :—

	1967-க்கு முன் இருந்தவை	1972-ல் இருப்பவை
மீனவர் கூட்டுறவுச் சங்கங்கள்.	8	16
வீட்டு மனைப்பட்டா	கொடுக்கப் படவில்லை.	45
வீட்டு வசதி	10	44
மானியத் திட்டத்தில் நைலான் நூல் வழங்குதல்.	வழங்கப் படவில்லை.	ரூ.10,000

கோவை மாவட்டத்தில் உள்ள மீனவர்களுக்கு கடந்த $5\frac{1}{4}$ ஆண்டில் ரூபாய் 65,400 கடனுகக் கொடுக்கப்பட்டுள்ளது. இதனுல் 394 மீனவர்கள் பயன் அடைந்துள்ளனர்.

கோவை மாவட்ட மீனவர்கள் வீடுகட்டிக் கொள்வதற்குக் கடன் வழங்கும் திட்டம் 1969—70-ஆம் ஆண்டு முதல் செயல்படுத்தப்பட்டு வருகிறது. அந்த ஆண்டில் மீனவர்கள் வீடுகட்டிக் கொள்வதற்காக ரூபாய் 8,500 கடனுகவும், ரூபாய் 25,500 மானியமாகவும் வழங்கப்பட்டுள்ளது. இதனுல் 34 மீனவர்கள் பயன் அடைந்துள்ளனர். அதுபோலவே, கோவை மாவட்ட மீனவர்களுக்குச் செயற்கை நூல் வழங்கும் திட்டத்தின் கீழ், 1969—70 முதல் துவக்கப்பட்ட திட்டத்தின் கீழ், கடந்த 3 ஆண்டுகளில் ரூபாய் 4,321·38 மானியமாக வழங்கப்பட்டுள்ளது. இதனுல் 237 மீனவர்கள் பயன் பெற்றுள்ளனர்.

மீன்துறைப் பணிகளின் சிறப்பு அம்சங்கள்

வெளிநாட்டிலிருந்து கொண்டு வந்த ''புல் கெண்டை'' என்னும் புது ரக மீன்களைத் தூண்டுதல் முறையில் அமராவதி மீன் பண்ணையில் முட்டையிடச் செய்து, இம்முயற்சியில் வெற்றி கண்டது, இந்தியாவிலேயே தமிழ்நாடு அரசு மீன் துறைதான் என்பது பெருமைக்குரிய செய்தியாகும்.

இந்தியாவில் ஒரு ஹெக்டேர் நீர்ப்பரப்பில் ஆண்டுக்கு மிகஅதிகமான அளவு மீன்களை உற்பத்தி செய்வது 'அமராவதி நீர்த்தேக்கம்' தான் என்பதும் பெருமைக்குரிய செய்தியாகும்.

இவ்விரு சாதனைகளும் கோவை மாவட்ட மீன்வளத் துறையின் செயல் திறமையை எடுத்துக் காட்டுகின்றன.

கோவை மாவட்டத்தில் கூட்டுறவு சர்க்கரை ஆலை

கோவை மாவட்டத்தில் அமைக்கப்பட இருக்கும் கூட்டுறவு சர்க்கரை ஆலை, கோவையிலிருந்து 20 மைல் தொலைவில் உள்ள காரமடைப்பகுதியில் நிறுவப்பெறும். இதற்காக 100 ஏக்கர் நிலம் ஒதுக்கப்பட்டுள்ளது. இந்தச் சர்க்கரை ஆலையை அமைக்க ரூ. 2 கோடி சிலவாகும்; இங்கு நாள் ஒன்றுக்கு, 1250 டன் கரும்பு பிழியப் படும்.

தந்தி : " காட்டன் "

போன் : ஆபீஸ் : 216 & 321
வீடு : 310 & 311
" பவானி "

சுந்தரம் நூற்பு ஆலை

தபால் பெட்டி எண் : 25

கொமாரபாளையம் அஞ்சல், (வழி) ஈரோடு

நிறுவப்பட்ட கதிர்கள் : 25,228 முறுக்குக் கதிர்கள் : 1,200

டெக்ஸ் மார்க் நெ. 2950

16 நிர் முதல் 100 வரை

கைத்தறி, விசைத்தறி, பனியன், உற்பத்திக்குத் தேவையான

முதல் தர கோன்—கட்டு நூல்—முறுக்கு நூல் தயாரிப்பாளர்கள்.

குறிப்பு :—எமது மேற்கண்ட ஆலைகளில் தயாராகும் நூல்கள், பல வெளி நாடுகளுக்கு ஏற்றுமதி செய்யப்படுகின்றன.

உரிமையாளர்கள் :

ஜே. கே. கே. அங்கப்பன், ஜே. கே. கே. சுந்திரம்,

ஜே. கே. கே. நடராஜா, ஜே. கே. கே. முனிராஜா.

தேயிலைக்கு ஒரு வால்பாறை

தொழிற்சாலைகள் நிறைந்த கோவை மாவட்டத்தில் தேயிலைத் தோட்டங்களும் நிறைந்துள்ளன. கோவை மாவட்டம் வால்பாறை நகரிய எல்லையில் மட்டும் 47,038,88 ஏக்கரில் தேயிலை பயிரிடப்படுகிறது. அப்பகுதியில் 56 தேயிலைத் தோட்டங்கள் (Tea Estates) உள்ளன. அவைகள் 18 தொகுதிகளாக (Groups) இணைந்து இயங்குகின்றன.

வால்பாறை நகரிய எல்லையில் உள்ள தேயிலைத் தோட்டங்களில் ஏறத்தாழ 30,000 தொழிலாளர்கள் பணியாற்றுகின்றனர். அவர்களில் ஏறத்தாழ 3,000 தொழிலாளர்கள் தற்காலிகத் தொழிலாளர்களாகப் பணியாற்றி வருகின்றனர். பெரும்பாலான தொழிலாளர்கள் நாள்தோறும் சராசரி ரூபாய் 3 முதல் 4 வரை கூலியாகப் பெறுகின்றனர்.

தேயிலைத் தோட்ட முதலாளிகளுக்கும், தொழிலாளர்களுக்கும் இடையே எழுந்த கூலிப்பிரச்சினையைத் தீர்த்து வைப்பதில், தமிழ்நாடு அரசு மேற்கொண்ட முயற்சிகளின் காரணமாக அண்மையில் ஏற்பட்ட ஒப்பந்தப்படி ஒவ்வொரு தேயிலை பறிக்கும் பெண்ணுக்கும் குறைந்த அளவுக் கூலி ரூபாய் 2·95 ஆகவும், ஆணுக்குக் குறைந்த அளவு கூலி ரூபாய் 3·50 ஆகவும் கொடுக்கப்பட்டு வருகிறது. இந்த அளவு கூலி பெற ஒவ்வொரு பெண்ணும் ஆணும் முறையே 10 கிலோ, 12 கிலோ தேயிலைக் கொழுந்துகளைப் பறிக்க வேண்டும். அதற்கு மேல் பறிக்கும் ஒவ்வொரு கிலோ தேயிலைக்கும் $6\frac{1}{2}$ காசு கூலியாக வழங்கப்படுகிறது.

தேயிலையைப் பதப்படுத்துவதற்காக வால்பாறை நகரியப் பகுதியில் மட்டும் 26 தேயிலை பதப்படுத்தும் தொழிற்சாலைகள் (Tea Factories) உள்ளன. இங்கு உற்பத்தி செய்யப்படும் தேயிலைத் தூள் உள்நாட்டில் மட்டுமல்ல, வெளிநாடுகளிலும் பெரும் புகழ் பெற்றுள்ளது.

நலம் பயக்கும் நல்வாழ்வுப் பணிகள்

நாட்டுமக்களின் நல்வாழ்வில் நாட்டம் கொண்டுள்ள தமிழ் நாடு அரசு, கோவை மாவட்டத்தின் பெரும்பான்மையான பகுதிகளில் வெப்பமும், வறட்சியும் நிலவுவதால், காலரா, பெரியம்மை, மலேரியா, 'பிளேக்' முதலிய நோய்கள் தோன்றக் கூடும் என்பதைக் கவனத்தில் கொண்டு கோவை மாவட்ட மக்கள் நல்வாழ்விற்கான பணிகளைச்செய்வதில் தனிக்கவனம் செலுத்தி வருகிறது. கிராமப் புறங்களில் வாழும் மக்களுக்கும் எளிதில் மருத்துவ வசதிகள் கிடைத்திட வேண்டுமென்பதற்காக ஒவ்வொரு ஊராட்சி ஒன்றியத்திற்கும் ஒரு முதல் நிலை நல்வாழ்வு நிலையத்தைத் துவக்கிவரும் தமிழ் நாடு அரசு கடந்த 5 ஆண்டுகளில் கோவை மாவட்டத்தில் கீழ்க்கண்டவாறு 18 முதல் நிலை நல்வாழ்வு நிலையங்களைப் (Primary Health Centres) புதிதாகத் திறந்துள்ளது.

புதிதாகத் திறக்கப்பட்ட முதல்நிலை நல்வாழ்வு நிலையங்கள்

ஆண்டு	திறக்கப்பட்ட நல்வாழ்வு நிலையங்கள்
1967	1
1968	8
1969	2
1970	4
1971	3
மொத்தம்	18

கோவை மாவட்டத்தில் தற்பொழுது 45 முதல் நிலை நல்வாழ்வு நிலையங்கள் செயல்படுகின்றன. கோவை மாவட்டத்தில் 41 ஊராட்சி ஒன்றியங்களுக்கும் 41 முதல்நிலை நல்வாழ்வு நிலையங்கள் என்ற அளவுக்கும் மேலே, மேலும் 4 நிலையங்கள் செயல்படுவதால் கோவை மாவட்டக் கிராமப்புற மக்களுக்கு எளிதில் மருத்துவ வசதிகள் கிடைக்கின்றன. அதன் பயனுய்க் காலரா, பெரியம்மை, மலேரியா, பிளேக் ஆகிய நோய்கள் பெருமளவில் கட்டுப்படுத்தப்பட்டு விட்டன.

பெண்களை இந்த நாட்டின் கண்களாகவும், குழந்தைகளை எதிர்காலத்தின் தூண்களாகவும் கருதும் தமிழ்நாடு அரசு, கடந்த $5\frac{3}{4}$ ஆண்டுகளில் கோவை மாவட்டத்தில் 60 தாய் சேய் நல விடுதிகளைத் (Maternity and child welfare centres) திறந்துள்ளது. அவைகளின் விவரம் பின்வருமாறும் அமைந்துள்ளன.

புதிதாகத் திறக்கப்பட்ட தாய்சேய் நல விடுதிகள்

ஆண்டு	திறக்கப்பட்ட தாய்சேய் நல விடுதிகள்
1968	28
1969	18
1970	9
1972	5
மொத்தம்	60

தற்பொழுது கோவை மாவட்டத்தில் மொத்தம் 322 தாய்சேய் நலவிடுதிகள் பணியாற்றுகின்றன.

"டிரிபில் ஆண்டிஜென்" (Triple Antigen) எனப்படும் மூன்று நோய்த் தடுப்பு ஊசி போட்டதால் கோவை மாவட்டத்தில் பின்கண்டவாறு 66, 619 குழந்தைகள் கக்குவான், காசநோய், தொண்டை அடைப்பான் ஆகிய மூன்று கொடிய நோய்களால் தாக்கப்படாத தன்மையைப் பெற்றுள்ளனர்.

ஆண்டு	மூன்று நோய் தடுப்பு ஊசி போடப் பெற்ற குழந்தைகள்
1967	5,963
1968	4,520
1969	5,065
1970	6,864
1971	31,687
1972 (31–12–72 வரை)	12,520
மொத்தம்	66,619

மகப்பேறு எய்தும் நிலையில் உள்ள பெண்களுக்கும், மகவுக்குப் பாலூட்டும் நிலையில் உள்ள தாய்மார்களுக்கும், குழந்தைகளுக்கும் சத்துணவு அளிக்கும் திட்டத்தின் கீழ், "யூனிசெப்" உதவியின் மூலம் கிடைக்கப்பெறும் பால்பவுடரையும், 'கேர்' உதவியின் மூலம் கிடைக்கப்பெறும் மக்காச் சோள-சோயாப் பாலும் (Corn Soya Milk), "சாலட் எண்ணெய்யும் (Salad oil) கோவை மாவட்டத்தில் வழங்கப்பெற்ற வகையில் ஏற்பட்டுள்ள முன்னேற்றம் பின்வருமாறு அமைந்துள்ளது.

வழங்கப்பட்ட பால் பவுடர்

ஆண்டு	வழங்கப்பட்ட அளவு (பௌண்ட்)
1967	67,000
1968	12,469
1969	56,926

வழங்கப்பட்ட சோயாப் பால்

ஆண்டு	அளவு (கிலோ)
1971	43,523
1972	86,978

வழங்கப்பட்ட சாலட் 'எண்ணெய்'

ஆண்டு	அளவு (கிலோ)
1971	4,506
1972	7,506

பயன்பெற்ற குழந்தைகள்

ஆண்டு	எண்ணிக்கை
1971	14,508
1972	28,999

மேலும்'யூனிசெப்' நிறுவனத்திலிருந்து கிடைத்த மருந்து மற்றும் துணை உணவுப் பொருள்கள் முதல் நிலை நல்வாழ்வு நிலையம், நகராட்சி மன்றங்கள் மூலம் வழங்கப்பெற்றுள்ளன.

பெரியம்மை ஒழிப்புத் திட்டத்தின் கீழ் கோவை மாவட்டத்தில் ஏராளமான பேர்களுக்கு அம்மைத் தடுப்பு ஊசி குத்தப்பட்டுள்ளது. கடந்த $5\frac{3}{4}$ ஆண்டுகளில் கோவை மாவட்டத்தில் கீழ்க்கண்ட அளவில் அம்மைத் தடுப்பு ஊசி குத்தப்பட்டுள்ளது.

ஆண்டு	அம்மைத் தடுப்பு ஊசி குத்தப்பெற்றவர்களின் எண்ணிக்கை
1967–68	80,051
1968–69	2,27,486
1967–70	2,12,878
1970	1,30,290
1971	1,33,834
1972	1,24,740

சிட்கோவின் சிறப்பான பணி

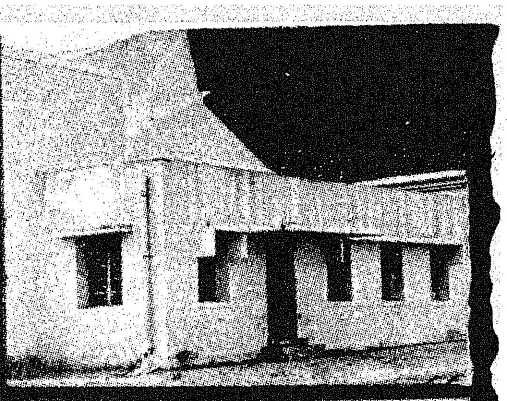

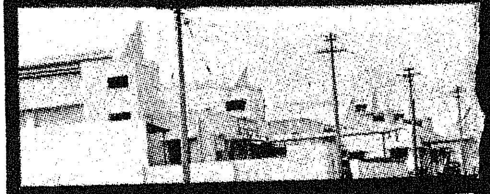

தமிழ்நாட்டில் சிறு தொழில்கள் மேம்பாட்டிற்காகச் சிறுதொழில் வளர்ச்சிக் கழகத்தை (SIDCO) இன்றையத் தமிழ்நாடு அரசு 1970-ஆம் ஆண்டில் துவக்கியது. சிறு தொழில்கள் சிறப்பாக நடைபெற்று வரும் கோவை மாவட்டத்தில் மேலும் சிறு தொழில்களின் வளர்ச்சியை ஊக்குவிப்பதற்காக 24–4–1971 அன்று கோயம்புத்தூரில் சிறு தொழில் வளர்ச்சிக் கழகத்தின் கிளை அலுவலகம் திறக்கப்பட்டது. அக் கிளை அலுவலகம் 12–5–1971 முதல் கோயம்புத்தூர், நீலகிரி, சேலம், தருமபுரி ஆகிய மாவட்டங்களில் சிறு தொழில்கள் மேம்பாடடையப் பணியாற்றி வருகிறது.

‘சிட்கோ’வின் கோயம்புத்தூர் கிளை அலுவலகம் கோவை மாவட்டத்தில் உள்ள சிறு தொழிற்சாலைகளுக்கு இயந்திரம் வாங்குவதற்கும், பணிக் கொட்டகைகள் அமைக்கவும், வாடகைக் கொள் முதல் திட்டத்தின் (Hire Purchase Scheme) கீழும், கடன் திட்டத்தின் (Loan Scheme) கீழும், பின்கண்டவாறு உதவி செய்துள்ளது.

இயந்திரம் வாங்க உதவும் திட்டம்

‘சிட்கோவின்’ உதவி பெற்ற யூனிட்டுகள்.			அனுமதிக்கப் பெற்ற உதவித் தொகை (ரூபாய்)
41	..	..	14,58,029

பணிக் கொட்டகை கட்ட உதவும் திட்டம்

பயன்பெற்ற யூனிட்டுகள்.			அனுமதிக்கப் பெற்ற உதவித் தொகை (ரூபாய்).
5	..	..	1,87, 600

கடன் உதவித் திட்டம்

உதவி பெற்ற யூனிட்டுகள்.	கடனாகக் கொடுத்த தொகை (ரூபாய்)
9	28,500

‘சிட்கோ’வின் கோயம்புத்தூர் கிளை இதுவரை கோவை, சேலம், நீலகிரி, தருமபுரி ஆகிய நான்கு மாவட்டங்களிலும் உள்ள 100 சிறு தொழில் யூனிட்டுகளுக்கு ரூபாய் 32,36,002 உதவியுள்ளது. அவ்வாறு உதவி பெற்றுள்ள தொழிற்சாலைகள் தொழில் வாரியாகக் கீழ்க் கண்ட அளவில் அமைந்துள்ளன.

‘சிட்கோ’ மூலம் உதவிபெற்ற தொழிற்சாலைகள்

தொழிற்சாலையின் வகை		உதவி பெற்ற எண்ணிக்கை
பொறியியல் தொழிற்சாலை	..	57
அச்சகத் தொழிற்சாலை ..	..	10
பிளாஸ்டிக் தொழிற்சாலை	..	7
இரசாயனத் தொழிற்சாலை	..	6
உணவுப் பொருள் தொழிற்சாலை.		7
மர அடிப்படையான தொழிற்சாலை		5
மின்சாரப் பொருள் தொழிற்சாலை		1
காகிதப் பொருள் தொழிற்சாலை		2
‘மொசைக்’ கல் தொழிற்சாலை.		1
கண்ணாடித் தொழிற்சாலை	..	1
‘டயர்’ ரீட்ரடிங் தொழிற்சாலை		2
துணிகளில் அச்சிடுதல், மற்றும் சாயம் ஏற்றும் தொழிற்சாலை.		1
மொத்தம்		100

இக் கிளை நிறுவனம், ‘சிட்கோ’வின் மூலம் சிறு தொழில் யூனிட்டுகள் உதவி பெறுவதற்காக இதுவரை 2,180 மனுக்களைத் தொழில் அதிபர்களுக்கும், புதிய தொழில்களைத் துவக்கவிருக்கும் தொழில் முனைவோருக்கும் வழங்கியுள்ளது.

குறிச்சியில் ஒரு தொழிற்பேட்டை விரைந்து வளர்கிறது

கோவை நகருக்கு அருகில் உள்ள ‘குறிச்சி’ என்ற இடத்தில் நெசவாலைகளுக்குத் தேவையான துணைக் கருவிகளைத் தயாரிப்பதறகாக ஒரு தொழிற் பேட்டையை ‘சிட்கோ’ அமைத்து வருகிறது. இத் தொழிற்பேட்டையில் பணிக் கொட்டகை ஒதுக்கீடு செய்து கொடுக்கும்படி இதுவரை 47 மனுக்கள் ‘சிட்கோவின்’ கோவை அலுவலகத்திற்கு வந்துள்ளன. இன்னும் சில மனுக்கள் வரும் என்று எதிர்பார்க்கப்படுகிறது. குறிச்சி தொழிற்பேட்டையில் 50 பணிக் கொட்டகைகள் கட்டி முடிக்கப்பட்டுத் தொழில் முனைவோருக்கு (Enterpreneurs) ஒதுக்கீடு செய்யப்படும்.

கோவை மாவட்டத்தில் தொழில் வளர்ச்சியில் பின்தங்கிய பகுதியான தாராபுரம் வட்டத்தில் ‘ஜனதா தொழிற்பேட்டை’ துவங்குவதற்கான சாத்தியக் கூறுகளை ‘சிட்கோ’ ஆராய்ந்து வருகிறது.

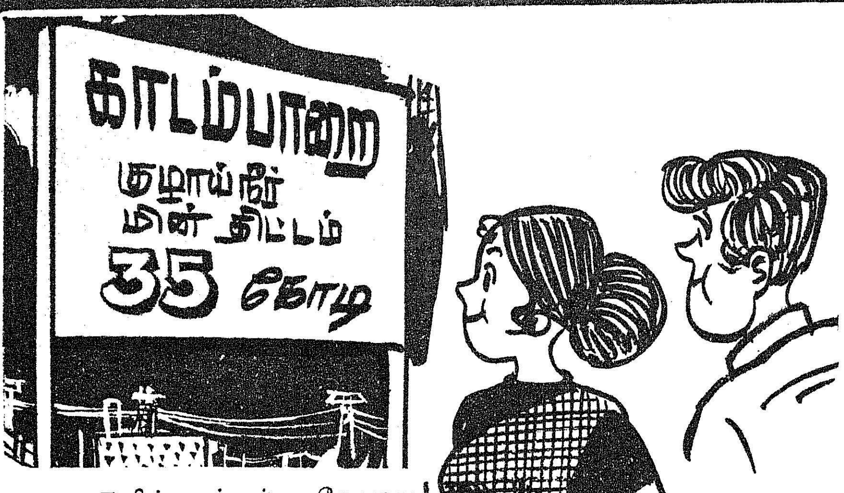

தமிழ் நாட்டில் கோவை மாவட்டம் ஆனைமலைப் பகுதியில் உள்ள காடம்பாறையில் 400 மெகவாட் உற்பத்தித் திறன் கொண்ட குழாய் நீர்த் தேக்கத் திட்டம் ஒன்றினை உருவாக்கிச் செயல்படுத்த வேண்டும் என்ற தமிழ்நாடு மின்சார வாரியத்தின் திட்டத்திற்குத் தேசியத் திட்டக் குழு தன்னுடைய ஒப்புதலை அண்மையில் அளித்துள்ளது.

கோவை மாவட்டம் பொள்ளாச்சி வட்டத்தைச் சேர்ந்த ஆனைமலைப் பகுதியில் இந்தத் திட்டம் நிறுவப்படும். காடம்பாறையில் அமையும் அணை, பொள்ளாச்சியிலிருந்து 72 கிலோ மீட்டர் தூரத்திலும், கோவை மாவட்டத்தைச் சேர்ந்த வால்பாறை நகரத்திலிருந்து 27 கிலோ மீட்டர் தொலைவிலும் அமையும். மேல் ஆழியாறு ''கேம்ப்'' இடத்திலிருந்து இங்கு நிறுவப்படும் மின் நிலையம் 7 கிலோ மீட்டர் தொலைவில் இருக்கும்.

இந்தத் திட்டத்தின் மூலதனச் செலவு மதிப்பீடு ஏறத்தாழ ரூபாய் 35 கோடியாக இருக்கும். காடம்பாறையில் ஒரு நீர்த் தேக்க அணை, 1·25 கிலோ மீட்டர் நீளத்தில் ஒரு மின் குடைவறை (Tunnel) நிலத்திற்கடியில் ஒரு மின் நிலையம், இப்பொழுதுள்ள மேல் ஆழியாறு அணையுடன் தொடர்பு படுத்த ஒரு கிலோ மீட்டர் நீளத்தில் மின்சாரம் தயாரிக்க உபயோகித்த தண்ணீரைக் கொண்டு செல்லும் குடைவறை (Tail Race Tunnel) ஒன்று ஆகியவை இத் திட்டத்தின் கீழ் உருவாக்கப்படும்.

இந்தத் திட்டம் செயல்படத் தொடங்கினால், இந்தியத் துணைக் கண்டத்திலேயே இதுதான் இந்த மாதிரி மின் நிலையங்களில் இரண்டாவதாக அமையும். இதே மாதிரி ஒரு நீர் மின் திட்டம் ஆந்திர மாநிலத்தில் உள்ள நாகார்ஜுன சாகர் குழாய் நீர்த் தேக்கத்திட்டத்தின் கீழ்ச் செயல்படுத்தப்பட உள்ளது.

தமிழ் நாட்டில் நிலத்திற்கடியில் அமையப் பெறும் முதல் மின் உற்பத்தி நிலையமாகக் காடம்பாறை குழாய் நீர் மின் நிலையம் அமையும். ஒரு மின் நிலையத்திற்குப் பெரிய அளவில் யூனிட் அமைப்பினைப் பெற்றுள்ள, மாநிலத்திலேயே மிகப் பெரிய, நீர் மின் நிலையமாகவும் இது அமையும்.

நான்கு 100 மெகவாட் திறனுள்ள இயக்கத் திசை மாற்றக் கூடிய பம்பு டர்பைன் பிரிவுகள் (Reversible pump Turbine units) காடம் பாறை குழாய் நீர்த் தேக்கத் திட்டத்தின் இறுதியில் அமையும். உச்ச மின் சுமைக் காலங்களில் காடம் பாறை அணையில் தேக்கப்பட்டுள்ள நீரினைப் பயன்படுத்துவதன் மூலம், இந்த நான்கு பிரிவுகளும் மின் உற்பத்திக் கருவிகளாக இருக்கும்.

கல்பாக்கம் அணு மின் நிலையம் நெய்வேலி, எண்ணூர், தூத்துக்குடி அனல் மின் நிலையங்களிலிருந்து உச்ச நேரமில்லாத காலங்களில் கிடைக்கப் பெறும் உபரியாக உற்பத்தியாகும் மின்சாரத்தைப் பெற்று, மேல் ஆழியாறு அணையிலிருந்து காடம் பாறை அணைக்குத் தண்ணீரை மேல் நோக்கிக் கொண்டு செல்லும் குழாய்களாக இக் கருவிகள் இயங்கும்.

இத் திட்டத்தின் கீழ் மின் உற்பத்திக்குப் பயன்படுத்தப்பட்டுப் பிறகு விழுகிற நீரானது, கீழ் மட்டத்தில் உள்ள ஒரு நீர்த் தேக்கத்தில் அடைக்கப்பட்டு, மேலும் அதிக மின்சார உற்பத்திக்காக மேலே உள்ள நீர்த் தேக்கத்திற்குக் குழாய் மூலம் கொண்டு செல்லப்படுவதால், வழக்கமாக உள்ள நீர் மின் திட்டங்களுக்கு வேண்டியதைப்போல் அல்லாமல் இத் திட்டத்திற்குச் சிறிதளவு நீர்த் தேக்கமே போதுமானது. குறிப்பாக, இயற்கையான நீர் மின் ஆதாரங்கள் மிகவும் குறைவான நிலையில் உள்ள தமிழ்நாடு போன்ற மாநிலங்களுக்கு இப்படிப்பட்ட திட்டம் மிகுந்த பயன் அளிக்கக் கூடிய ஒன்றாகும்.

இந்தத் திட்டத்தில் மொத்தம் உற்பத்தி செய்யப்படும் மின் சக்தியானது இரண்டு ஒற்றைச் சர்க்யூட் 230 கே.வி. கம்பித் தொடர்களின் மூலம், உடுமலைப் பேட்டையில், தமிழக மின் இணைப்புடன் (Grid) இணைக்கப்படும்.

கடந்த சில ஆண்டுகளாக கிராம மின் வசதித் திட்டத்திற்கு மிகுந்த முக்கியத்துவத்தை நாம் அளித்து வந்துள்ளோம். வேளாண்மை விசையேற்றங்கள் மின்சாரத்தினால் இயக்கப்படுவதால் பகல் நேரங்களில் மிக உச்ச அளவில் மின்சாரம் பயன்படுத்தப்பட்டு இரவில் குறைந்த அளவு மின் சுமை உள்ள நிலை ஏற்பட்டுள்ளது. இப்படிப்பட்ட சூழ்நிலைகளைச் சமாளிக்க, குழாய் நீர்த் தேக்க அமைப்புகள் மிகவும் பொருத்தமானவையாகும். ஏனெனில், மின் இணைப்பில் மின் உற்பத்தித் திறனை நிரப்பும் வகையில் உச்ச மின் சுமை நேரத்தில் அவை மின்சாரத்தை உற்பத்தி செய்வதுடன், மின் சுமை குறைவாக உள்ள நேரத்தில் அவை குழாய்களாகப் பயன்படுத்தப்பட்டு, அனல் நீர் மின் நிலையங்களிலிருந்து வெளியாகும் மின் சக்தியைச் சேமிக்கவும் செய்கின்றன. இப்படி இல்லையென்றால், இந்த நிலையங்கள் இரவு நேரங்களில் முழுச் சுமையுடன் இயங்காமல் போய்விடலாம்.

ஆகவே, இப்படிப்பட்ட சூழ்நிலையில், இத் திட்டத்தை நிறைவேற்ற வேண்டும் என்பதில் தமிழ்நாடு மின் வாரியம் மிகுந்த அக்கறை காட்டி வருகிறது.

காடம்பாறை நீர்த் தேக்கத் திட்டப் பணிகள் இவ்வாண்டு துவங்கப்படும். இதன் முதல் 100 மெகவாட் பிரிவானது 1977–78-ல் செயல்படத் துவங்கலாம் என எதிர்பார்க்கப்படுகிறது. இரண்டு கட்டங்களாக நிறைவேற்றப்படவிருக்கும் காடம்பாறை குழாய் நீர் மின் திட்டம் ஐந்தாவது ஐந்தாண்டுத் திட்டத்தின் இறுதி ஆண்டான 1978–79-ல் நிறைவேற்றப்பட்டுச் செயல்படத் துவங்கும்.

வ-ச

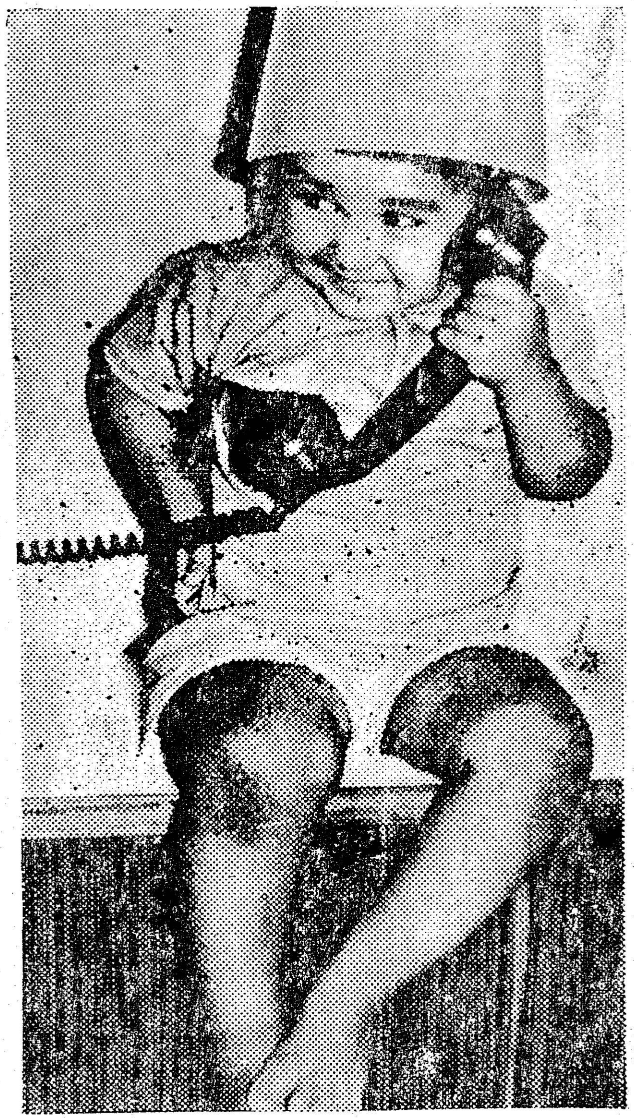

குழந்தையும் அறியுமே!
தமிழ்நாடு பரிசுச் சீட்டு
தன்மையில் சிறந்தது!

இன்றே வாங்குங்கள்

தமிழ்நாடு அரசு
பரிசுச் சீட்டு

முதல் பரிசு:

ரூ. 1,00,000

(ஒவ்வொரு வரிசைக்கும்)

முதல் மற்றும் இரண்டாவது பரிசு பெறும் இலக்கங்களுக்கு முன்னும், பின்னும் உள்ள இலக்கங்களுக்கு ஆறுதல் பரிசுகள் அளிக்கப்படும்.
மற்றும் ஏராளமான இதர பரிசுகள்.

54-வது குலுக்கல் நாள்

10-4-1973

பரிசு சீட்டு ஒன்றின் விலை ரூ. 1/-தான்

கடிதத் தொடர்பு கொள்ள வேண்டிய முகவரி:
இயக்குநர், தமிழ்நாடு பரிசுச் சீட்டுத் திட்டம், சென்னை-2
விளம்பர வெளியீடு: இயக்குநர், செய்தி,
மக்கள் தொடர்புத்துறை, தமிழ்நாடு அரசு, சென்னை-9.
2 வரிசைகள் வெளியீட்டுக்கு உரியது.

கோயம்புத்தூர் கூட்டுறவு அச்சுக்கூடம் லிமிடெட்

திருச்சி ரோடு, கோயம்புத்தூர்-18.

தபால் பை நெ. 1522. தொலைபேசி : 22889.

தலைவர் :

திரு. A. M. இராசா, எம். ஏ., எம். எல். ஏ.,

உபதலைவர் :

திரு. T. S. இராமலிங்கம், பி. எஸ்ஸி.,

மாநிலத்திலுள்ள எல்லாக் கூட்டுறவுச் சங்கங்களுக்கும் தேவையான புத்தகங்கள், பாரங்கள் முதலியனவும், அச்சியற்றல் தொடர்பான அனைத்து வேலைகளும், அலுவலகங்களுக்குத் தேவையான எல்லாவிதமான எழுதுபொருள்களும் குறைந்த விலையில் விற்பனை செய்யப்படுகின்றன.

* மாநிலம் முழுவதிலும் உள்ள அச்சுக்கூடங்களிலும் சிறந்த அச்சுக்கூடம் எனப் புகழ் பெற்றது.

* எல்லாவிதமான ரப்பர் ஸ்டாம்புகளும் தயார்செய்து கொடுக்கப்படும்.

விவரங்களுக்குத் தொடர்பு கொள்ளவும்.

K. மாரப்பன், எம். ஏ.,
செயலாளர்.

With the best compliments from

UNITED COTTON TRADERS

45, Dr. Nanjappa Road,

COIMBATORE-60018

Tel. : SAGAYAM

Phone { Office : 35850
Res. : 34550

Grams : CONVEYANCE LGB Phone : 30355

L. G. BALAKRISHNAN & BROS. PRIVATE LTD

India House, Trichy Road, Coimbatore-641018.

MOTOR SALES & SERVICE DEPT

Overhauling Perkins & Tata Diesel Engines
Specialised Servicing of Fuel Injection Equipments;
by qualified & trained staff on most modern & highly precisioned machines.
Metalspraying of Crankshafts & Camshafts by latest scientific method
with latest machineries imported from Europe.

Authorised Distributors for

MICO & BOSCH

Products for Coimbatore & Nilgiris Districts

BOSCH SERVICE

MICO SERVICE

Fuel Injection Service Station branch at **"Appachi Buildings", Ettines Road, Ootacamund-643001**

Grams : CONVEYANCE Phone : 2730

வெண்பாப் போட்டி

நாட்டில் அமைதியொடு நாம்வாழ வேண்டுமென
ஏட்டில் எழுதிவிட்டால் என்னபயன் ?—போட்டி
பகையாவும் நெஞ்சகற்றிப் பார்மக்கள் அன்பை
மிகைநாடி மிக்ககொளல் மேல்.

—சி.மு. சிவலிங்கம், மதுரை-21.

வற்ருக் குறளோன் வகுத்த வழியதனை
முற்ருய்ந்து நம்கலைஞர் முன்செல்வார்—சற்றும்
பகையாது மின்றிப் பகுத்தறிவா லாய்ந்து
மிகைநாடி மிக்ககொளல் மேல்.

—எஸ். திருநாவுக்கரசு, தூத்துக்குடி

கற்கின்ற நூற்ருெகையில், காணும் திரைப்படத்தில்,
சொற்பெருக்கில் தீங்கருத்தைத் துய்க்காமல்—உற்ற
திகழ்நற் கருத்தேற்றுத் தேர்ந்தாய்ந்து பார்த்து
மிகைநாடி மிக்ககொளல் மேல்.

—புலவர் ப. தேவகுரு, தேவதானப்பட்டி.

சிந்திக்கக் கற்றுக்கொள் ; சீர்தூக்கி நல்லனசொல்;
நந்தா அறிவொளியை நாடிநில்—மைந்தா !
தகைசான்ற கொள்கைத் தகவுடையோ ஞக
மிகைநாடி மிக்ககொளல் மேல்.

—சோ. தமிழரசு, ஆலம்பட்டு.

புகைகின்ற தீப்போலும் புன்செயலும் தீய
பகையை மறக்கும்நற் பண்பும்—தொகையாய்
வகைபிரித்து மாந்தரின்நல் வாழ்விற்கு வல்ல
மிகைநாடி மிக்ககொளல் மேல்.

—மு. அழகிரிசாமி, உதயை.

இரவுபகல் மாறுதல்போல் ஈண்டுமக்கள் வாழ்வில்
உறவுபகை உண்டிங்கே உண்மை—இரவில்
நகைகாட்டும் விண்மீன்போல் நன்மைதீமை ஆய்ந்து
மிகைநாடி மிக்ககொளல் மேல்.

—இரா. தியாகராசன், கத்திரிப்புலம்.

குறையொன்றைக் கூறுவதே கொள்கையாக் கொண்டு
நிறைபலவும் சொல்லாத நெஞ்சே !—அறிவாய்
" குணம்நாடி குற்றமும் நாடி யவற்றுள்
மிகைநாடி மிக்ககொளல் " மேல்.

—புலவர் வெ.வா. நடராசன், சென்னை-5.

நல்லழகுள் நாமுணரா நச்சரவம் வாழ்ந்தாலும்
வெல்லத்துள் வெவ்விடமும் தோய்ந்தாலும்—சொல்லில்
பகைதேடித் தொல்அன்பு பாய்ந்தாலும் என்றும்
மிகைநாடி மிக்ககொளல் மேல்.

—புலவர் நா. மலையமான், பட்டினப்பாக்கம்.

பகைவனையும் அன்போடு பார்த்திருக்க, ஆங்கே
நகைமுகமும் கொண்டிடுநீ நன்கு !—தகைசால்
வகையாலே நல்லார்மற் றல்லாரின் பண்பில்
மிகைநாடி மிக்ககொளல் மேல்.

—புலவர் வ. சிவசங்கரன், திருக்கழுக்குன்றம்.

நல்லறிஞர் நட்புறவு, நங்கையரின் கற்புறவு,
வல்லோர்தம் வீர வரிவுணர்வு—நல்லோர்
தகைசான்ற வாழ்வியலின் தன்மை, இவற்றின்
மிகைநாடி மிக்ககொளல் மேல்.

—பி.சி. அசனல்லி, அரக்கோணம்.

ஏராள நற்பணிகள் எம்மரசு செய்துளதில்
ஓரோர் சிறுகுறைகள் உண்டென்றல்—சீரார்
முகைநாடித் தேனருந்தி முள்மறக்கும் வண்டாய்
மிகைநாடி மிக்ககொளல் மேல்.

—த.ச. தவசிமணி, அருப்புக்கோட்டை

தீட்டுமுய ரைந்தாண்டுத் திட்டமும், வங்கி-உந்தை
நாட்டுடைமை யாக்குதலும் நன்மைக்கே !—வாட்டும்
பகையொழிக்கப் பாடுபடும் பாராள்வோர் போக்கில்
மிகைநாடி மிக்ககொளல் மேல்.

—சண்முக. தாயுமானவன், பொன்மலை.

ஆயிரவர் ஆள நினைந்தெழினும், வென்றிடினும்
தூயசன நாயகத்தின் தோன்றல்காள் !—ஆய்ந்து
தகைநாடிச் சால்பின்மை நாடி இரண்டுள்
மிகைநாடி மிக்ககொளல் மேல்.

—சு. பொன்னுராசு, சின்னவிரம்பட்டி.

ஓங்குசிற்றூர்கள்முன் னேறிடவே பாடுபடும்
தூங்கா இளைஞரணித் தொண்டரெலாம்—வாங்கும்
தொகைநாடிச் சோராமல் மேலாம் அத்தொண்டின்
மிகைநாடி மிக்ககொளல் மேல்.

—இராச. ஆனந்தன், பூதலூர்.

வெண்பாப் போட்டி

நஞ்சால் பிழைத்திடலாம் ; நல்லமுதால் செத்திடலாம் ;
வஞ்சமனம் கூட வரம்தரலாம் ;—நெஞ்சே !
வகையாக ஆய்ந்து வளம்பெறவே என்றும்
மிகைநாடி மிக்ககொளல் மேல்.

—அரிமதி, தென்னகன், புதுச்சேரி.

பாணர் கவியதனில் பல்வேறு பேதங்கள்
காணல் உலகினிலே கண்கூடு !—வீணே
பகைநாடி வாழாது பண்பொன்றே மேலாய்
மிகைநாடி மிக்ககொளல் மேல்.

— தமிழ்க்கனல், கோவை-25.

கொஞ்சும் இளமைநலம் குன்றினளே என்றேதன்
வஞ்சி துணைவெறுக்கும் வன்நெஞ்சீர்—பஞ்சின்
நகைதோன்றின் உம்தலையே நாடீரோ ? கற்பின்
மிகைநாடி மிக்ககொளல் மேல்.

—ப. வேங்கடாசலன், கருக்காடிப்பட்டி.

வாழ்ந்தாலும் ஏசும், வலியிழந்து தாழ்ந்துநாம்
வீழ்ந்தாலும் ஏசும் வியனுலகம்—ஆழ்ந்து
தகைசான்ற மேலோர்தாம் தந்த வழியில்
மிகைநாடி மிக்ககொளல் மேல்.

—கோ. பாலசுப்பிரமணியன், கும்பகோணம்.

இக்காலத் தேயெழும் எண்ணிலா நூல்களைத்
தக்கார் மதிக்குந் தரத்திலே—மிக்க
நகையும் உவகையும் நற்கருத்துங் கண்டே
மிகைநாடி மிக்ககொளல் மேல்.

—டி.யு. சுப்பையா, புயங்கனூர்.

நன்றே முடிப்பாரில் ; நாடின்பல் தீமைகளே
என்றும் இழைப்பாரில் ; ரெண்டும்செய்—கின்றூர்
வகைநாடிக் கண்டறிய வள்ளுவர்செய் தீர்வாம்
மிகைநாடி மிக்ககொளல் மேல்.

—அரு. காந்தி, கள்ளிக்குடி.

நல்லனவுந் தீயனவும், நாட்டில் நிலவிடினுங்
கல்வியொடு செல்வங் கதித்தோங்க—ஒல்லும்
வகையால் அரசினர்செய் வாகார் பணியில்
மிகைநாடி மிக்ககொளல் மேல்.

—வித்துவான் நா. சிவராமமுத்துக்குமரவேல், தேனி.

நாடி மிகவருந்தி நாடெங்கும் தேடினுமே
கோடியில் யாருமிலர் குற்றமிலார்—தேடித்
தகைசால் குணமோடு குற்றம்தான் ஆய்ந்தே
மிகைநாடி மிக்ககொளல் மேல்.

—புலவர் சு. இராமானுசன், ஆ. தெற்கூர்.

நாட்டு நலன்கருதும் நல்லபல திட்டத்தால்
கேட்டைச் சிலரடைதல் கூடுங்காண் !—கேட்டைப்
பகைக்கண்ணல் பார்த்துப் பழிதூற்றிப் பேசேல்
மிகைநாடி மிக்ககொளல் மேல்.

—புலவர் வெ. இரா. இராசகோபாலன், ஆலங்குடி.

துரும்பும் எரிபொருளாம் தொண்டுள்ளுந் தானென்
றரும்பும் அவாவுண்டா மாக—விரும்பும்
வகையோடு வாழ்வில் வளமூட்டும் பண்பில்
மிகைநாடி மிக்ககொளல் மேல்.

—புலவர் அ. ஆறுமுகம், திருச்சி-20.

சாதனையைக் காட்டும் தகுந்த விளம்பரத்தைக்
பேதமையால் தூற்றுதல் பெட்பாமோ ?—மோதும்
புகையால் நெருப்பறிந்து போற்ருதார் உண்டோ ?
மிகைநாடி மிக்ககொளல் மேல்.

—புலவர் மு. சிக்கந்தர், கோரிக்கடவு.

சந்தைக்கு வந்தவற்றைச் சல்லடைக்கண் கொண்டாய்ந்து
சிந்தைக் குகந்தவற்றைத் தேர்ந்திடுக—செந்தேன்
வகையுணரும் வைத்தியர்போல் வாங்குபொருட் பண்பின்
மிகைநாடி மிக்ககொளல் மேல்.

—புலவர் அ.வே. காசிநாதன், கோடாலிக்கருப்பூர்.

யார்உலகில் மாசற்றேர் ? யானைக்கும் கால்சறுக்கும்
பார்உலகின் பண்பிதுவே ! யார்மறுப்பர் ?—சீர்நல்
வகைதேடி வாழநனி நல்லறிஞர் போல்நாம்
மிகைநாடி மிக்ககொளல் மேல்.

—ஆ. பிளாரன்ஸ் புஷ்பத்தாய், தளவாய்புரம்.

தன்னலம் பேணுன் ; தரணிக்குத் தாமென்பான் ;
சொன்னசொல் காக்கின்ற சோர்வில்லான்—மின்னும்
பகைசாடி நாட்டின் பயனெண்ணும் மிக்கோன்
மிகைநாடி மிக்ககொளல் மேல்.

—வீர பு.ருகேசன், தருமபுரி.

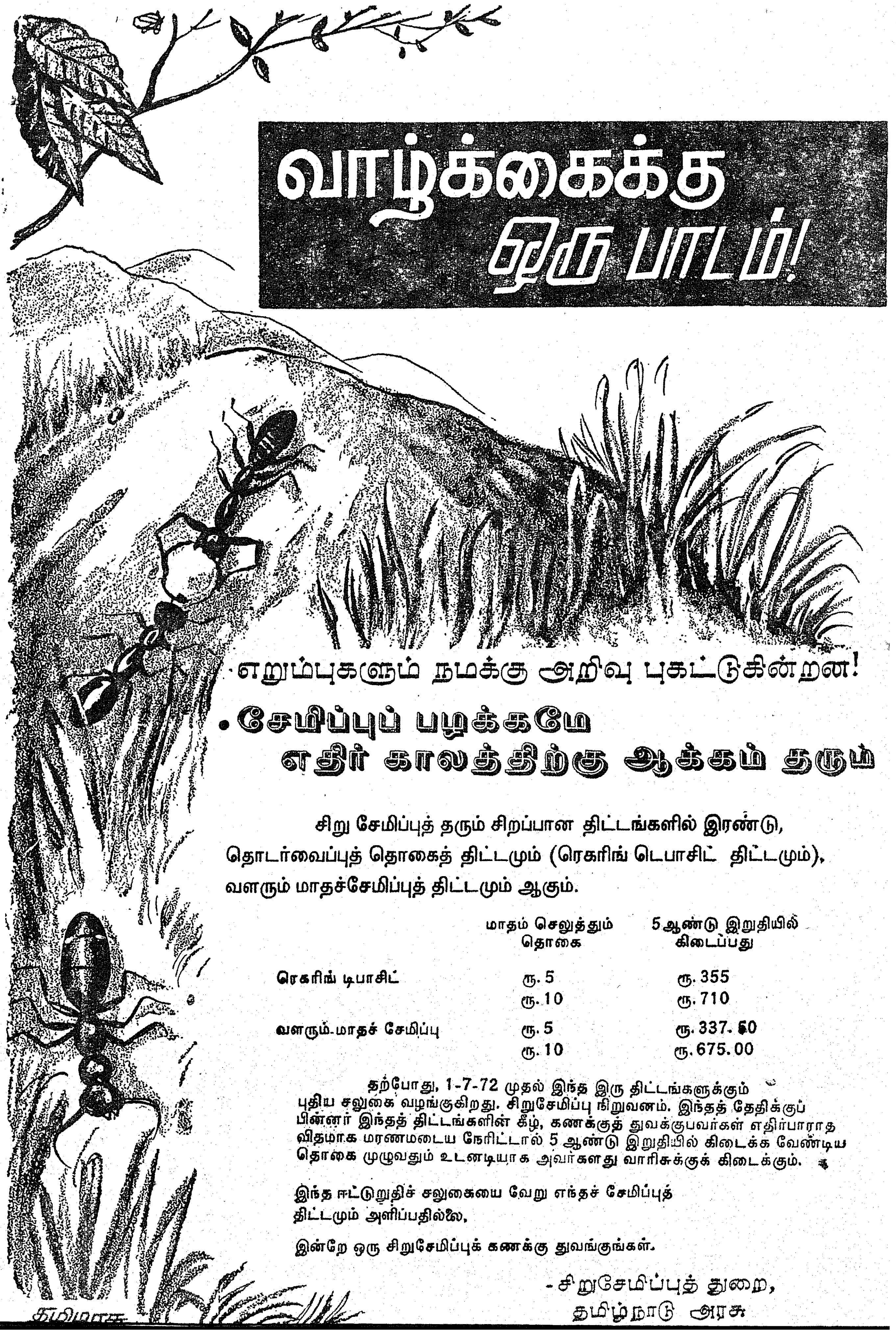
வாழ்க்கைக்கு ஒரு பாடம்!
எறும்புகளும் நமக்கு அறிவு புகட்டுகின்றன!
• சேமிப்புப் பழக்கமே எதிர் காலத்திற்கு ஆக்கம் தரும்
சிறு சேமிப்புத் தரும் சிறப்பான திட்டங்களில் இரண்டு, தொடர்வைப்புத் தொகைத் திட்டமும் (ரெகரிங் டெபாசிட் திட்டமும்), வளரும் மாதச்சேமிப்புத் திட்டமும் ஆகும்.
மாதம் செலுத்தும் தொகை
5 ஆண்டு இறுதியில் கிடைப்பது
ரெகரிங் டிபாசிட்
ரூ. 5 ரூ. 355
ரூ. 10 ரூ. 710
வளரும்-மாதச் சேமிப்பு
ரூ. 5 ரூ. 337.50
ரூ. 10 ரூ. 675.00
தற்போது, 1-7-72 முதல் இந்த இரு திட்டங்களுக்கும் புதிய சலுகை வழங்குகிறது. சிறுசேமிப்பு நிறுவனம். இந்தத் தேதிக்குப் பின்னர் இந்தத் திட்டங்களின் கீழ், கணக்குத் துவக்குபவர்கள் எதிர்பாராத விதமாக மரணமடைய நேரிட்டால் 5 ஆண்டு இறுதியில் கிடைக்க வேண்டிய தொகை முழுவதும் உடனடியாக அவர்களது வாரிசுக்குக் கிடைக்கும்.
இந்த ஈட்டுறுதிச் சலுகையை வேறு எந்தச் சேமிப்புத் திட்டமும் அளிப்பதில்லை,
இன்றே ஒரு சிறுசேமிப்புக் கணக்கு துவங்குங்கள்.
-சிறுசேமிப்புத் துறை,
தமிழ்நாடு அரசு

ஆதாயம் இல்லாமல் பேசுவோர், ஆதாரம் இல்லாமல் பேசுவோர் என்று இரண்டு வகை உண்டு.

மணிவாசகன்—நர்மதா இவர்களை நோக்கி ஓடிவந்த கூட்டத்தினரின் பேச்சிலே ஆதாயமும் இல்லை, ஆதாரமும் இல்லை; இவை இரண்டும் இல்லையே என்ற கவலையும் அவர்கள் மனத்துள் இருப்பதாகத் தெரியவில்லை....

ஒரு ஆண், ஒரு பெண், ஒரு குழந்தை என்ற கோணத்தில் பார்த்தால் அவர்கள் கணவனும் மனைவியுமாக இருந்து, கையிலிருப்பது அவர்களின் குழந்தையுமாகத்தான் இருக்க வேண்டும் என்ற தீர்மானத்துடன் தமக்குள் ஏதோ முடிவுகட்டியபடி அவர்களை நெருங்கி வந்தது அந்தக் கூட்டம்.

ஓர் அரைநரைக் கிழவர் வலிய வந்து சமாதானம் பேசத் தொடங்குகிறார்: 'தம்பி.. 'என் குழந்தைதான்', 'இல்லை யில்லை என் குழந்தைதான்' என்று நீங்கள் சண்டை போடுவது தவறு..வயதிலே பெரியவன், நான் சொல்வதைக் கேளுங்கள்!'

வந்து நிற்கும் கூட்டத்திற்குப் பெரும் வியப்பு. பரபரப்பான குடும்பச் சண்டை ஏதோ நிகழப் போகின்றதே, அதைத் புரிந்து கொண்டு விலகட்டும் என்று நயமாக நம்மை விரட்டுகிறார்..வா..வா'' என்றபடியே அவசரமாகப் புறப்படுகிறார்.

5. உதகையில் ஓர் எரிமலை

''புருஷன் பெண்சாதிக்குள் ஆயிரம் கருத்து வேறுபாடுகள் வந்தாலும் குழந்தை பொதுச் சொத்து. குடும்பப் பூசல் குழந்தையைப் பாதிக்கக் கூடாது; இரண்டாவது கருத்துக்கு இதில் இடமேயில்லை!'' என்கிறார் ஒரு அம்மணி—அரைநரைக்கிழவரின் இல்லத்தரசி.

உதகைக்குச் சுற்றுலா வந்திருக்கும் இடத்தில், நடக்காத கல்யாணத்திற்குப் பிறகு, பிறக்காத தம் குழந்தைக்காகப் பரிந்து பேச வந்திருக்கும் அந்தப் பெரியவர்களைக் கண்டு மணிவாசகனுக்குச் சிரிப்புப் பிறக்கிறது.

அலையலையாகச் சிரிப்பு. ஆனந்த வெள்ளமாகச் சிரிப்பு; அவனுடைய சிரிப்பிலே நர்மதையின் இதயம் ஒன்றிக் கலக்கிறது. சூழ்நிலையை மறந்து அவளும் சிரிக்கத் தொடங்குகிறாள். அலைகளுக்கு நிழல் இருக்குமானால் எப்படியிருக்கும்? மணிவாசகனின் சிரிப்புக்கு மறுமொழி போல் சிரிக்கிறாளே நர்மதா, அதைப் போல இருக்கும்.

தீர்த்து வைக்கும் புண்ணியம் தம்மைச் சேரட்டுமே என்ற அக்கறையுடன் வந்தவர்கள் அனைவரும், ஆணும் பெண்ணுமாக அலையலையாகச் சிரிப்பதைப் பார்த்ததும் திகைத்து நிற்கிறார்கள்.....

''ஐயா....நாங்கள் இருவரும்..'' என்று நர்மதா ஆரம்பிப்பதற்குள், ''அவர்கள் தீர்ப்பைச் சொல்லட்டும், பேசாமலிருங்கள் மிஸ் நர்மதா'' என்று குறுக்கிட்டுக் கூறுகிறான் மணிவாசகன்.

''புறப்படு ரஞ்சிதம் .... போகலாம்....'' என்று தம் மனைவியை அழைக்கிறார் அரைநரைக் கிழவர்.

''என்னங்க இது..?'' என்று தயங்குகிறாள் அந்த அம்மணி.

''அவர்தான் 'மிஸ் நர்மதா' என்று சொல்லி விட்டாரே .. அவர்கள் கணவன்-மனைவி அல்ல! அதற்கும் மேலே.... புத்தியுள்ளவன் புரிந்துகொள்ளட்டும்,

அவ்வளவு விரைவாக அவர் அந்த இடத்தை விட்டுப் புறப்படுவதற்கு வேறொரு காரணமும் உண்டு..அருகில் வந்து பார்த்த பிறகுதான் மணிவாசகனை இதற்கு முன் எங்கோ பார்த்திருப்பதாக நினைவு வந்தது. அவன் யாராக இருக்கக் கூடும் என்பதைச் சிந்தித்தறிய அவருக்குச் சிறிது தனிமை தேவைப்படுகிறது. அதனாலேயே அவர் விரைவாக விலகிச் செல்கிறார்.

அவல் கிடைக்கவில்லையே என்ற ஆதங்கத்தில் வெறும் வாயை வேகமாக மென்றபடி மற்றவர்களும் பிரிந்து செல்கிறார்கள்.

பத்திருபது அடி தள்ளிச் சென்றதும் அந்தப் பெரியவர் திரும்பிப் பார்க்கிறார். மணிவாசகன் யார் என்பதை இனங் கண்டுவிட்டதற்கான அறிகுறி தான் அந்தப் பார்வை!

அமைதியைக் கலைக்க வேண்டுமென்ற உணர்வில், ''அந்தப் பெரியவரை எனக்கு மிகவும் பிடித்துப் போய் விட்டது!'' என்கிறான் மணிவாசகன்.

''அவர் இங்கிதம் தெரிந்தவர், அதனால்தானே?''

''ஆமாம்... இனிமையான சூழ்நிலையில் நம் இல்லறச் சண்டையைத் தொடர அனுமதித்து விட்டுப் போய் விட்டார் அல்லவா?''

''இந்தத் தனிமை, சண்டை போடுவதற்காகத்தான் இருக்க வேண்டுமா?''

''இதயங்கள் ஒன்றிக் கலக்கவும் இந்த இனிமையும் தனிமையும் உதவட்டுமே..''

'' ஓ ! ''

'' நர்மதா.. ''

'' ...... ''

உதகையின் குளுமை அவர்கள் உள்ளங்களுக்கு இடம்பெயருகின்றது. எல்லைக்கோடு தெரியாமல் தழுவுகின்ற மாநிலங்களைப் போல் இதயங்கள் இரண்டும் இயல்பாக ஒன்றி இணைகின்றன.

இருவர் பிடிக்குள்ளும் சிக்கியிருக்கும் குழந்தை சிணுங்குகிறது.... ''என்னை மறந்து விடாதீர்கள்'' என்ற எச்சரிக்கையோ?

''நர்மதா. இந்தக் குழந்தை யாருடையது என்று தெரியவில்லையே...''

''எங்கிருந்து வந்திருக்கும் என்பதும் புரியவில்லையே!''

''எவ்வளவு அழகான குழந்தை !''

''குழந்தை என்றால் உங்களுக்குக் கொள்ளை ஆசையா? ''

''பாசம் பெண்களின் தனிச் சொத்து என்பதாக நினைப்போ? என் நெஞ்சிலும் இரக்கம் ... பாசம் எல்லாம் இருக்கிறது..''

''குழந்தையை நாமே எடுத்துக்கொண்டு போய் விடலாமா?''

''நான் சட்டம் படிப்பவன் அம்மணி.. ஊரார் பொருளை அனுமதியின்றி எடுப்பது சட்டப்படி தவறு..''

''உடைமைக்காரர் யாரென்பதுதான் தெரியவில்லையே ! ''

''தெரியாத வரையில் இது சட்டத்தின் குழந்தை. அரசினரின் குழந்தை.... காவல் நிலையத்தில் கொண்டு போய்ச் சேர்ப்பதுதான் நம் கடமை .. வா....போகலாம்..''

''குதிரைச் சவாரிக்குத்தான் என் துணை வேண்டும். குழந்தையை ஒப்படைக்கப் போகும் போது கூட என் துணை வேண்டுமாக்கும்....அதுவும் காவல் நிலையத்திற்கு ! ''

''காவல் நிலையம் என்ன, நீதிமன்றத்திற்குக் கூட என்னோடு உன்னை அழைத்துப் போக நான் தயாராகத்தான் இருக்கிறேன்''

''ஒரு டாக்டர், நீதிமன்றத்தில் வந்து நிற்பதா..வேடிக்கைதான் ''

''வேடிக்கையோ.. விளையாட்டோ..அதைப் பிறகு பார்த்துக் கொள்ளலாம்.... முதலில் புறப்படு காவல் நிலையத்திற்கு........''

''குதிரைகளை எப்படித் திருப்பி அனுப்புவதாம் ?''

''மனிதர்களுக்குத்தான் பாதை மறந்து போகும் ; மாறியும் போகும் ; குதிரைகளுக்கு அந்தத் திண்டாட்டம் இல்லை. நேரான இடத்தில் தானாகப் போய்ச் சேர்ந்து விடும் !''

நர்மதாவுக்கு மறுமொழி கூறியபடியே எதிர்த்திசையில் ஒற்றையடிப் பாதையில் ஏறிச் செல்கிறான் மணிவாசகன். குழந்தை எந்தப் பாதை வழியே வந்திருக்கக் கூடும் என்பதை அறிய முயற்சி. சுனையை அடுத்து மேல் நோக்கிப் போகும் ஒற்றையடிப் பாதையில் நாலடி நடந்த பிறகு மேட்டுக்கு அப்பால் சமவெளி. அதன் முடிவில் சிறு சிறு கட்டடங்கள். ஏதேனும் வீடுகள்....கடைகள் இருக்கலாம்... அல்லது காவல் நிலையமாகக் கூட இருக்கலாம்.

'' போக்கிரிப் பயலே.''

—என்ற குரல் கேட்டுத் திடுக்கிட்டுத் திரும்புகிறான் மணிவாச

கன். அவனுடைய அதிர்ச்சியைக் கண்டதும் நர்மதா கலகலவென்ச் சிரிக்கத் தொடங்குகிருள்..

“என்ன சிரிப்பு? எனக்கு அதிர்ச்சியோ, அவமானமோ ஏற்பட்டால் உனக்குச் சிரிப்பு வருகிறதோ?”

“கூப்பிட்டது யார், கூப்பிட்டது யாரை என்பதைக் கூடத் தெரிந்து கொள்ளாமல் உங்களுக்கு அதிர்ச்சி வருவானேன்? இங்கே பாருங்கள். குழந்தையைத் தேடிக் காவலர்களே வந்து விட்டார்கள்” என்கிருள் நர்மதா.

ஏரிக்கரையைச் சுற்றிச் சுற்றித் தேடி வந்த காவலர்கள் 505-ம், 606-ம் தான், நர்மதாவின் கையில் குழந்தையைப் பார்த்ததும் உற்சாக மிகுதியால் “போக்கிரிப் பயலே” என்று கூவியிருக்கிருர்கள்.

அவர்களின் பின்னல் கற்பகம் பரபரப்பாக வந்து நிற்பதைப் பார்த்ததும் நர்மதாவுக்கு மன ஆறுதல்........ ‘கற்பகமே குழந்தையின் தாய்’ என்ற நம்பிக்கை நர்மதாவுக்கு.... ‘குழந்தையின் தாயைக் கண்டு பிடித்து விட்டோம்’ என்ற நிம்மதி கற்பகத்துக்கு.

முந்தைய இரவு தன் பொறுப்பில் விடப்பட்டிருந்த குழந்தை காணப்படவில்லையே என்ற வேதனையில் துடித்துக்கொண்டிருந்த கற்பகத்திற்கு, குழந்தை கிடைத்த மகிழ்ச்சியுடன் குழந்தைக்குப் பெற்ருேர்களும் கிடைத்துவிட்ட நிம்மதியும் சேரவே நெஞ்சுக்கு இதமாகத் தோன்றுகிறது.

“ஏட்டய்யா.. குழந்தை தன்னுடை அப்பா அம்மாவைக் கண்டுபிடிச்சுட்டுது” என்று மகிழ்ச்சி மேலிடக் கூறுகிருள் கற்பகம்.

“அப்பாவா?”

“அம்மாவா?”

—மணிவாசகனும் நர்மதாவும் ஏக காலத்தில் கூவுகிருர்கள்.

'' மணிவாசகனைப் பற்றியா பேசுகிறீர்கள் ?''

ஆமாம். சட்டக் கல்லூரி மாணவர்களுடன் உதகைக்குச் சுற்றுலா வந்திருக்கும் திருவாளர் மணிவாசகனைப் பற்றித்தான் நான் பேசுகிறேன். ''

அதன்பின்னர் பாண்டித்துரை அதிகம் பேசவில்லை. 'ஆமாம்' 'இல்லை' 'இருக்காது' என்பது போல் நறுக்குத்தெறித்து நாலே வார்த்தைகள் . . . . .

தொலைபேசியில் பேசுபவர் வடிவேலு. கோயம்புத்தூரில் பெரிய புள்ளி. பாண்டித்துரையின் சம்பந்தியாக வரவேண்டுமென்று ஆசைப்பட்டு இன்னும் அதற்காக முனைந்து நிற்பவர். 'ராதை, என் தங்கை மகன் மணிவாசகனுக்குத்தான் !' என்று பாண்டித்துரை தீர்மானமாகச் சொல்லி விட்டபடியால் ஒதுங்கிச் சென்றவர், மணிவாசகனை மற்றோர் பெண்ணுடன் உதகையில் ஏரிக்கரையை அடுத்த சுனையருகில் இணையாகப் பார்த்தவுடன் பரபரப்பாகத் தொலைபேசியின் எண்களைச் சுழற்றி விட்டிருக்கிறார் ! இந்தச் சேதி தெரிந்தால் இங்கே எத்தனை இதயங்கள் சுழன்று துடிக்கும் என்பதை எண்ணிப் பார்க்க அவருக்கு அக்கறையுமில்லை, அவகாசமும் இல்லை !

மணிவாசகன் ராதையை மணக்கப் போவதில்லை. ராதை கன்னிப் பெண்ணாகவே வாழ்ந்து விடவும் முடியாது. வேறு எவரேனும் ராதையைமனைவியாக்கிக் கொள்வதற்குள் தம் மகனுக்கு மணமுடித்துவிட வேண்டுமென்ற வேகம் அவருக்கு. . . . .

பாண்டித்துரை தம் மருமகனின் போக்கை எண்ணிக்கூட வருந்தவில்லை ; அவன் போக்கைத் தமக்குச் சாதகமாக்கிக் கொண்டு அவசரமாகச் சம்பந்தம் பேசும் வடிவேலுவின் மன விகாரத்தை எண்ணியே வருந்துகிறார். . . . .

அடுத்தவரின் இழப்புகளைக் கணக்கிட்டுத் தமக்கு நன்மை தேடும் அளவுக்கு அவ்வளவு விரைவாகவா இந்த அவசர யுகம் இயங்கிக்கொண்டிருக்கிறது?

அட ஆண்டவனே !

'' வடிவேலு . . நீங்கள் உங்கள் சுற்றுலாவை முடித்துக்கொண்டு கோயம்புத்தூர் வரும் தேதியைத் தெரிவியுங்கள். நானே தொடர்பு கொள்கிறேன் . . . . நன்றி . . . . . . வணக்கம் . . . . ''

மற்றவர்களாக இருந்தால், தன் மருமகனைச் சுற்றி வரும் மங்கை யார், எவர் என்ற செய்திகளைச் சேகரிப்பதில் பரபரப்புக் காட்டுவார்கள். இந்தப் பாண்டித்துரைக்கு அதில் பாதி—பாதி என்ன—துளிக்கூட அக்கறை இல்லையே என்ற ஆதங்கத்துடன் பேச்சை முடித்துக் கொள்கிறார் வடிவேலு.

உதகையிலிருந்து வந்த பேச்சும் குளுமையைத் தர வேண்டும் என்ற நியதி உண்டா என்ன ? பாண்டித்துரையின் போக்கில் ஏற்பட்ட மாற்றத்தை ஒரு நொடியில் கவனித்து விடுகிறாள் ராதை. . . . தந்தைக்கு மன வருத்தம் தரக்கூடிய செயலை எவர் செய்திருந்தாலும், அந்தச் செய்தியை எவர் அறிவித்திருந்தாலும் அவர்களை ராதை மன்னிக்கத் தயாராக இல்லை.

கலகலப்பும் சிரிப்புமாகச் சாப்பிட அமர்ந்தவர்களுக்கு மத்தியில் கலக்கம் தோய்ந்த விழிகளும், கனத்துக் கிடக்கும் இதயமுமாக வந்து அமருகிறார் பாண்டித்துரை.

''பாண்டித்துரை. உன் மருமகன் வந்ததும் நம் ஆலையின் வேலை விஷயமாக '' என்று ஆரம்பித்த முத்தையாவிடம், '' கட்டாயம் நான் கேட்டுச் சொல்கிறேன் மாமா '' என்று மறுமொழி கூறுகிறாள் ராதை.

முத்தையாவும், செண்பகமும் விடைபெற்றுப் போன பின்னரும் துயர் சுமந்த நெஞ்சத்துடன் பாண்டித்துரை குறுக்கும் நெடுக்குமாக உலவிக் கொண்டிருக்கிறார்.

'மணிவாசகனும் அவன் மணந்து கொள்ளப் போகும் பெண்ணும்' என்றாரே வடிவேலு; 'பார்த்த மாத்திரத்தில், அவனை மணக்கவிருப்பவள் ' என்ற உறவும், உரிமையும் தெரிய வேண்டுமானால் மணிவாசகன் எங்கே. . . எந்த இடத்தில். . . . . எந்தச் சூழ்நிலையில். . ஐயோ . . நினைத்துப் பார்க்கவே அவர் நெஞ்சு கூசுகிறது.

மணிவாசகனைக் கட்டுப்படுத்தவோ, கட்டாயப் படுத்தவோ தமக்கு உரிமையில்லை என்று உணர்ந்தவர்தான் பாண்டித்துரை. ஆனால், ஆசைகளைச் சுமந்தபடி ஆவலோடு காத்திருக்கும் தம் மகளின் மெல்லிதயம் இந்த அதிர்ச்சியை எப்படி ஏற்றுக் கொள்ளப் போகிறது. . .?

''என்னப்பா யோசனை ?'' என்று இதமாகக் கேட்கிறாள் ராதை.

''நான் சொல்லப் போகும் அதிர்ச்சியை உன் இதயம் தாங்குமா ?''

''அதிர்ச்சி தரக்கூடிய எந்தச் செய்தியும் உங்களிடமிருந்து எனக்கு வராது. நீங்கள் தாங்கிக்

காந்தி நூற்றாண்டு விழாவையொட்டி, முதல்வர் கலைஞர் ''காந்தி நினைவு'' படிப்பு உதவித் தொகை வழங்கும் திட்டத்தை ஏற்படுத்தினார். அதற்கேற்ப அரசு ஆணை 11866, சமூகநலம், 28-11-1970-ன் படி அது செயல்படுத்தப்படுகிறது. கோவை மாவட்டத்தில் 1970-71-ஆம் ஆண்டில் இரு மாணவர்களும், ஒரு மாணவியும் பயனடைந்துள்ளனர். 1971-72-ம் ஆண்டுக்கு ஒரு மாணவரையும் ஒரு மாணவியையும் தேர்ந்தெடுத்து அவர்களுக்குப் பரிசுகள் வழங்கப் பரிந்துரை செய்யப் பட்டுள்ளது.

1970-71-ல் பரிசு பெற்றவர்கள்.

1. திரு என். மாடசாமி, பி. இ., அரசினர் பொறியியற் கல்லூரி, கோவை.

2. திரு டி. எஸ். சிவராஜ், பி. டெக்., கோவை தொழிற் கல்லூரி.

3. செல்வி பொற்செல்வி, எம்.பி.பி.எஸ்., மருத்துவக் கல்லூரி, கோவை.

கொண்டிருக்கும் எந்த அதிர்ச்சியையும் என்னால் நிச்சயமாகத் தாங்கிக் கொள்ள முடியும். ஏனென்றால், உங்களைவிட நான் இதயபலம் உள்ளவள்! சொல்லுங்கள். ''....

'' ஆறுதலாகப் பேச நினைத்தால்கூட வார்த்தைகளுக்குப் பற்றாக்குறை. அதிர்ச்சி தரும் சேதிதான் முந்திக் கொண்டு வந்து நிற்கிறது. ..''

ஆறுதலுக்கு இப்போது என்னப்பா அவசரம்? அகராதியில் கூட அதிர்ச்சிக்குப் பிறகு தானே ஆறுதல் வருகிறது. அதிர்ச்சி தரும் செய்தியையே முதலில் சொல்லுங்கள்; ஆறுதலுக்கு அவசியமா இல்லையா என்பதை நான் கூறுகிறேன்.''
''இப்போது சொல்ல வேண்டுமா என்றுதான் தயங்குகிறேன் ராதா. உன் அத்தான் வந்த பிறகே, ..''

''நல்லது. நீங்கள் நிம்மதியாகத் தூங்குங்கள்·....''என்று அவரை அமைதிப் படுத்திவிட்டு ராதை அப்பால் போகிறாள்.

புயலையும், புழுக்கத்தையும் சுமந்தபடி நாலைந்து நாட்கள் நகருகின்றன.

பந்தயக் குதிரையின் வேகமும், பட்டத்து யானையின் கம்பீரமுமாக மணிவாசகன் சுற்றுலா முடிந்து திரும்புகிறான்.

அவன் வந்து இருபத்துநாலு மணி நேரமும் ஓடி விட்டது.

வசந்தத்தை எதிர்பார்த்துக் காத்து நிற்கும் ராதையின் முன்னால், வாடிய முகத்தோடு ரோமியோ வந்து நிற்கிறான்...

'' மணிவாசகன் இல்லையே ?''

'' இல்லை ''

'' இருக்கக்கூடாதே என்று தான் எதிர் பார்த்தேன். அவன் முகத்தில் விழிக்கவே எனக்குப் பிடிக்கவில்லை...''

'' அப்படியானால் என்முகத்தில் நீங்கள் விழிக்க முடியாது மிஸ்டர் ரோமியோ·''

'' ராதா ?''

'' ஆமாம். என் அத்தானின் நண்பர்கள்தான் எனக்கும் நண்பர்கள். என் அத்தானின் விரோதிகள் ''

> ## நவ இந்தியாவின் சின்னம் !
>
> நவ இந்தியாவின் நல்லதொரு சின்னமாக கோவை மாவட்டம் விளங்குகிறது.
>
> —ஜவகர்லால் நேரு.

'' நான் இன்னும் விரோதியாகவில்லை. ''

'' அவருடைய விருப்பத்தின் விரோதிகள் எனக்கும் விரோதிகள் தாம்.—நீங்கள் வந்த விஷயம்? ''

''ஊட்டியிலிருந்து கடிதம் எழுதினேனே, நாய்க்கு உள்ள நன்றி கூட என் நண்பனுக்கு இல்லை என்று !''

'' அப்படிக் கடிதம் எழுத வேண்டிய காரணம் ? நேரிலேயே வந்து சொல்லலாமே...!

'' நேரில் சொல்லும் வரை எனக்குப் பொறுமையில்லை ''

'' தவறு. நேரிலே சொல்லுகிற நெஞ்சுரம் உங்களுக்கில்லை !'

'' ராதா ? ''

'' பதட்டம் வேண்டாம். எனக்கிருக்கும் மன அமைதி ஏழு ஜென்மங்கள் வரை நிலைக்கும். நீங்கள் சொல்ல விரும்பும் சேதியை—புதிய செய்திகள் ஏதேனும் இருக்குமானால் சுருக்கமாகச் சொல்லலாம் ! ''

'' உதகைக்குச் சுற்றுலா புறப்பட்ட நான்—சென்ட்ரல் ரயில் நிலையத்திலேயே மருத்துவக் கல்லூரி மாணவியிடம் ''

''இது பழைய கதையாயிற்றே. மருத்துவக் கல்லூரி மாணவி நர்மதாவின் அலட்சியப் பேச்சு. ஆணவப் போக்கு. குதிரைக்காரக் கோவிந்தனிடம் சவாரிக் குதிரைக்காகப் போட்ட சண்டை ஏரிக்கரை ஓரமாக உல்லாசமான குதிரைச் சவாரி. கால் இடறி விழ இருந்த குழந்தையைக் காப்பாற்றிய கருணை. அதன் காரணமாக இணைந்த இதயங்கள். அந்த இதயங்கள் பரிமாறிக் கொண்ட ரகசியத் தொடர் கதைதான், தொடமுடியாத உயரத்திலிருக்கும் தொட்டபெட்டாவுக்குச் சென்ற தனிமைப் பயணம். இரண்டு இதயங்களும் ஈரேழு பிறவிகளாகத் தொடர்ந்து வருவதைப்போன்ற அன்பின் பிணைப்பு. 'நீயின்றி நானில்லை' என்ற நினைவின் முனைப்பு... ''

ராதை தொடர்ந்து பேசப்பேச அவனுக்குத் தெரியாத பல விவரங்களைத் தெரிந்து கொண்ட அதிர்ச்சியையும், அதிர்ச்சியைக் கூட அழகான கவிதையாக வடிக்கின்ற ராதையின் நெஞ்சஉறுதியும் ரோமியோவை வியப்பில் ஆழ்த்துகிறது.

'' ராதா இதெல்லாம் உங்களுக்கு ...''

'' அத்தான் சொன்னார். ''

'' அவனே சொன்னானா? அவன் இரக்கமற்றவன். இதயமே இல்லாதவன். ''

'' அவர் இதயமுள்ளவர் '' அதனால்தான் என்னிடமே எதையும் ஒளிக்காமல் சொன்னார்.

'' ராதா ! உங்களால் எப்படி இதை ''

'' இரைந்து பேசாதீர்கள். அப்பா காதில் விழுந்துவிடும் · அப்பாவுக்கு இந்த விவரம் எதுவும் தெரியாது. பாவம். அவரிடம் பக்குவமாகச் சொல்லுவதும் இந்தத் திருமணத்திற்கு அவரிடம் அனுமதி பெற்றுத் தருவதும் என் பொறுப்பு. ''

'' இதையும் மணிவாசகனே உங்களைக் கேட்கச் சொன்னானா?''

''அவர் சார்பாக நான் கேட்கப் போகிறேன். அத்தான் படுகிற வேதனை எனக்குப் புரிகிறது. அதனால்தான் பொறுப்பை நானே ஏற்றுக் கொண்டேன். நேரம் வரும்போது தான் அப்பாவிடம் பேச வேண்டும். நீங்கள் அவசரப்பட்டு விடாதீர்கள்.. ''

இவள் பெண்ணா ? பேதையா? பெண்ணுருவில் வந்து நிற்கும் பெருந்தவமா ?

ரோமியோ செயலிழந்து நிற்கிறான்.

அழைப்பு மணி கிணுகிணுக்கிறது.

வாசலில் வந்து நிற்பவள்— நர்மதா !

(வளரும்)

கோயம்புத்தூர் மத்தியக் கூட்டுறவு வங்கி லிமிடெட்

கோயமுத்தூர் – 18

அஞ்சல் பெட்டி எண் : 1398

தந்தி : "கோடிஸ்ட்பேங்க்"

தொலைபேசி எண் : வங்கி : 33447
33448
33449
பெருந்தலைவர் : 31304

எங்களது வங்கியில் பிக்சட் டிபாசிட்டுகளுக்கு கீழ்க்கண்ட விகிதப்படி வட்டி அளிக்கப்படும்

ரூ. 1,000மும் அதற்கு மேலும் :

	வருடத்திற்கு சதவீதம்.
15 நாட்களுக்கும் அதற்கு மேல் 45 நாட்கள் முடிய	2·25
46 நாட்களுக்கும் அதற்கு மேல் 90 நாட்கள் முடிய	3·25

ரூ. 100-ம் அதற்கு மேற்பட்ட தொகைக்கும் :

91 நாட்களுக்கும் 6 மாதங்களுக்குள்ளும் ..	5.00
6 மாதங்களுக்கும் 12 மாதங்களுக்குள்ளும் ..	5.50
12 மாதங்களுக்கும் 24 மாதங்களுக்குள்ளும் ..	6·50
24 மாதங்களுக்கும் 36 மாதங்களுக்குள்ளும் ..	7.00
36 மாதங்களுக்கும் 60 மாதங்களுக்குள்ளும் ..	7·50
60 மாதங்களுக்கும் அதற்கு மேலும் ..	7.75

குறிப்பு·—தர்ம ஸ்தாபனங்கள் அல்லது மத ஸ்தாபனங்கள் (Charitable or Religious Institutions) கல்வி நிறுவனங்கள் பிக்சட் டிபாசிட்டுகளின் பேரில் மேலே காணப்பட்ட வட்டி விகிதத்திற்கு மேல் ½ சதவீதம் கூடுதல் வட்டி கொடுக்கப்படும்.

36 மாதங்களுக்கும், அதற்கு மேலும் உள்ள பிக்சட் டிபாசிட்டுகளின் அசலுக்கும், வட்டிகளுக்கும் (கூட்டுறவு ஸ்தாபனங்களுக்குத் தவிர) அரசாங்க உத்தரவாதம் உண்டு.

சேவிங்ஸ் டிபாசிட்டுகள் :

1—7—1972 முதல் சேவிங்ஸ் டிபாசிட்டுகளின்மீதுள்ள அன்றுட நிலுவைகளின்மீது 4½ சதவீதம் வட்டி வழங்கப்படுகிறது.

திரு. ஏ. எம். இராசா, எம்.ஏ., எம். எல். ஏ.
பெருந்தலைவர்.

எம். பழனிசாமி, பி. காம்., எச். டி சி.
செயலாளர்.

கிளைகள் :	தொலைபேசி எண் :	கிளைகள் :	தொலைபேசி எண் :
1. ஈரோடு ..	506	11. அவிணுசி	34
2. உடுமலை ..	202	12. கிணத்துக்கடவு	
3. தாராபுரம் ..	315	13. மேட்டுப்பாளையம்	
4. கோபி ..	195	14. பெருந்துறை	
5. திருப்பூர் ..	848	15. சூலூர்	
6. வெள்ளக்கோவில் ..	89	16. காங்கயம்	
7. பொள்ளாச்சி ..	984	17. தாளவாடி	
8. ஆர். எஸ். புரம் (கூட்டுறவு சிறப்பு அங்காடி)		18. அந்தியூர்	
		19. அன்னூர்	
9. கிருஷ்ணபுரம் (கூட்டுறவு சர்க்கரை ஆலை)		20. கவுந்தம்பாடி	
		21. நம்பியூர்	
19. பவானி	528		

மின்னல் வேகத்தில் மின்இணைப்பு அளித்துள்ளோம்

கோவை மாவட்டம் உழவிலும், தொழிலிலும் உயர்ந்து விளங்க வேண்டுமென்பதற்காகக் கோவைக் மாவட்டத்தில் உள்ள எல்லா கிராமங்களுக்கும், குக்கிராமங்களுக்கும் (Hamlets) மின்சார வசதி அளிக்கும் பணியைத் தமிழ்நாடு அரசு விரைவுபடுத்தியது. 1969-ஆம் ஆண்டு அக்டோபர் திங்களில் முதல்வர் கலைஞர் அவர்கள், தமிழ்நாடு முழுவதிலுமுள்ள கிராமங்கள், குக்கிராமங்கள் அனைத்திற்கும் 1972-ஆம் ஆண்டிற்குள் மின்வசதி அளிக்கப்பட வேண்டும் என்ற ஒரு சிறப்புத் திட்டத்தினை அறிவித்து அதற்கான வேலைகளைத் துரிதப்படுத்தினர். அதன் அடிப்படையில் கோவை மாவட்டத்தில் மின்வசதி அளிக்கும் வேலைகள் மின்னல் வேகத்தில் நடைபெற்றன. அதன் பயனாய் இன்று கோவை மாவட்டத்தில் மின் வசதி பெறாத கிராமங்களில்லை, குக்கிராமங்களில்லை என்ற அரிய சாதனையைப் பைக்காரா மின் அமைப்பும், ஈரோடு மின் அமைப்பும் ஏற்படுத்தியுள்ளன.

கோவை மாவட்டத்தில் உள்ள அவிநாசி, கோவை, பல்லடம், பொள்ளாச்சி, உடுமலைப் பேட்டை ஆகிய 5 வட்டங்களுக்கு மின்வசதி அளிக்கும் பணியைப் பைக்காரா மின் அமைப்பும், ஈரோடு, தாராபுரம், பவானி, கோபிச்செட்டிபாளையம் ஆகிய 4 வட்டங்களுக்கு மின்வசதி அளிக்கும் பணியை ஈரோடு மின் அமைப்பும் மேற்கொண்டு வருகின்றன.

கோவை மாவட்டத்தில் உள்ள 9 வட்டங்களில் பல்லடம் வட்டமே முதன் முதலாக மின் வசதி முழுமை பெற்றது. 1966–67-ஆம் ஆண்டு வரை பல்லடம் வட்டத்தில் 204 கிராமங்களும், சிற்றூர்களுமே மின்வசதியைப் பெற்றிருந்தது. 1—4—1967 முதல் 31—8—19 31—8—1971 வரையான காலத்தில் மேற்கொள்ளப் பெற்ற தீவிர நடவடிக்கைகளின் காரணமாகப் பல்லடம் வட்டத்தில் மேலும் புதிதாக 452 கிராமங்களும், சிற்றூர்களும், 55,67 மின்விசை ஏற்றங்களும் மின்வசதி பெற்றன. பல்லடம் வட்டம் ஏறத்தாழ 4½ ஆண்டுக் காலத்தில் 69 சத மின் வசதியைப் பெற்று, 27—9—1971-இல் மின்வசதி முழுமை விழாக் கொண்டாடியது. அதை அடுத்துப் படிப்படியாக, ஒவ்வொரு வட்டமும் மின்வசதி முழுமை பெற்று, இன்று கோவை மாவட்டம் முழுமையாக மின்வசதி பெற்றுள்ளது.

கோவை மாவட்டத்தில் 1—1—1973 தேதிய புள்ளி விவரப்படி 942 கிராமங்களும், 5,981 குக்கிராமங்களும், 2,783 அரிசனக் குடியிருப்புகளும் மின் வசதி பெற்றுள்ளன. அவைகளின் விவரங்கள் வட்ட வாரியாகக் கீழே கொடுக்கப்பட்டுள்ள அட்டவணையில் காணலாம்.

மேற்கண்ட அரிசனக் குடியிருப்புகளும், மலைச்சாதியினர் குடியிருப்புகளும் மின்வசதி பெற்று முழுமை அடைந்த போதிலும், அண்மையில் புதிதாக 6 அரிசனக் குடியிருப்புகளும், 17 மலைச்சாதியினர் குடியிருப்புகளும் தோன்றியுள்ளன. அப்புதிய குடியிருப்புகளுக்கும் மின் வசதியை அளிக்கும் பணியைப் பைக்காரா மின் அமைப்பு துரிதமாகச் செயல்படுத்தி வருகிறது. ஆனைமலையில் உள்ள தேயிலைத் தொழிலாளர் குடியிருப்புகளுக்கு மின் இணைப்பு வழங்கும் திட்டத்தையும் பைக்காரா மின் அமைப்பு மேற்கொண்டுள்ளது.

தமிழ்நாடு மின்சார வாரியத்தின் தலையாய நோக்கம் உணவு உற்பத்தியைப் பெருக்குவதற்கு மின் வசதி அளிப்பதாகும். அதைச் செயலாக்கும் நோக்குடன், பைக்காரா மின் அமைப்பும் ஈரோடு மின் அமைப்பும் கிணறுகளில் அமைக்கப்பட்டுள்ள மின்விசை ஏற்றங்

கோவை மாவட்டத்தில் மின்வசதி பெற்றுள்ள கிராமங்கள்—குக்கிராமங்கள்

வட்டத்தின் பெயர்	கிராமங்கள்	குக்கிராமங்கள்
அவிநாசி	84	510
கோயம்புத்தூர்	90	278
பல்லடம்	106	549
பொள்ளாச்சி	133	209
உடுமலைப்பேட்டை.. ..	91	190
ஈரோடு	187	1,685
தாராபுரம்	83	1,030
பவானி	55	719
கோபிச்செட்டிபாளையம் ..	113	811
மொத்தம் ..	942	5,981

கோவை மாவட்டத்தில் மின்வசதி பெற்றுள்ள அரிசன, மலைச்சாதி மக்கள் குடியிருப்புகள்

வட்டத்தின் பெயர்	அரிசனக் குடியிருப்புகள்	மலைசாதியினர் குடியிருப்புகள்
அவிநாசி	291	1
கோயம்புத்தூர்	197	5
பல்லடம்	362	..
பொள்ளாச்சி	237	4
உடுமலைப்பேட்டை ..	181	..
ஈரோடு	606	..
பவானி	259	..
கோபிச்செட்டிப்பாளையம் ..	260	..
மொத்தம்	2,783	10

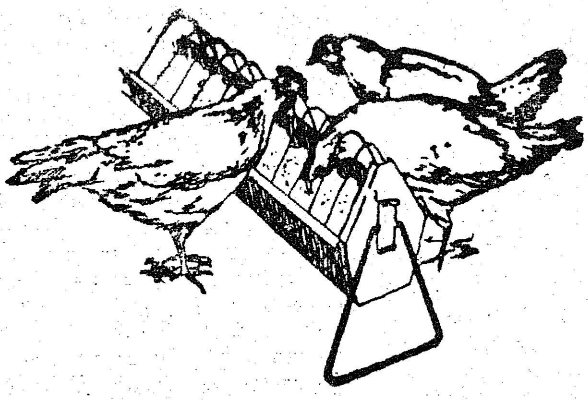

வளமான வளர்ச்சிக்கும்
அதிக உற்பத்திக்கும் சிறந்தவை

ரோவிமிக்ஸ்

ரிஜிஸ்டர்ட் மார்க்

மற்றும்

ரோவிஸால் ஓரல்

ரிஜிஸ்டர்ட் மார்க்

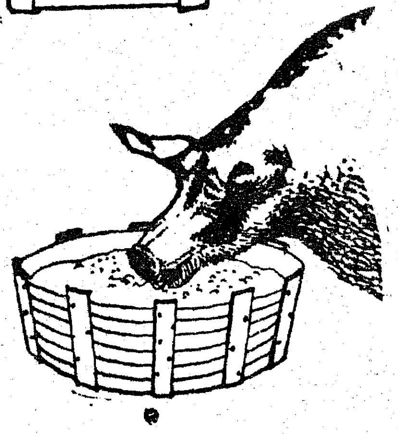

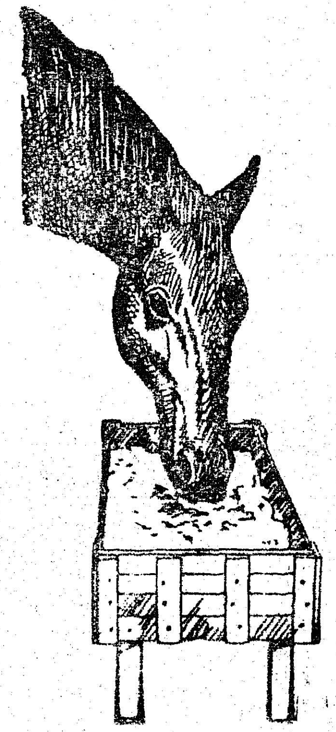

ரோவிமிக்ஸ்—சாதாரணமாகத் தேவைப்படும் விடமின்களுக்கு:
உங்கள் கால்நடைகளுக்கு சாதாரணமாகத் தேவைப்படும் விடமின்களை சுலபமாகவும் குறைந்த செலவிலும் அளிக்க கனிஜங்களைக் கெடாத ரோவிமிக்ஸ் விடமின் பவுடர் வகைகளில் ஒன்றைத் தீனியுடன் கலக்கவும்.

ரோவிஸால் ஓரல்—அதிகப்படியான விடமின்களுக்கு:
ஒட்டுண்ணிகள் அல்லது தொற்று நோய் பற்றுதல், மருந்து ஊட்டுதல், அதிக சூடு, அதிகக் குளிர்ச்சி, ஈரம் அல்லது வரட்சி, சிறுகன்று உதிர்த்தல், துரிதமான வளர்ச்சி, ஓர் இடத்திலிருந்து மறு இடத்திற்குக் கொண்டு போதல் ஆகிய காலங்களில், பிராணிகளின் விடமின் தேவை சாதாரண அளவைவிட இரு மடங்குக்கும் அதிகமாகக் கூடும். எனவே, விடமின் அளவை அதிகரிக்க, தேவைக்கேற்ப, பிராணிகளுக்கு ரோவிஸால் ஓரல் கொடுக்கவும்.

தயாரிப்பாளர்கள்
ROCHE ரோஷ் ப்ராடக்ட்ஸ் லிமிடெட்
28, தார்தேவ் ரோட், பம்பாய்-34 WB.

களுக்கு விரைவாக மின் இணைப்பு வழங்கி வருகின்றன.

பைக்காரா மின் அமைப்பு இந்த ஆண்டில் 3,500 கிணறுகளுக்கு மின்வசதி அளிக்கத் திட்டமிட்டுள்ளது. அதில் 31—1—1973 வரை 2,871 கிணறுகள் மின்வசதி பெற்றுவிட்டன.

இறுதியாகக் கிடைத்த புள்ளி விவரப்படிக் கோவை மாவட்டத்தில் (1—1—1973 தேதி வரை) 1,11,883 மின்விசை ஏற்றங்களுக்கு மின் இணைப்புகள் கொடுக்கப்பட்டுள்ளன. வட்ட வாரியாக மின் இணைப்புப் பெற்றுள்ள மின்விசை ஏற்றங்களின் விவரம் கொடுக்கப்பட்டுள்ளது அட்டவணையில் காணலாம்.

கோவை மாவட்டத்தில் உள்ள மொத்தக் கிராமங்கள், குக்கிராமங்களில் 80 சத அளவுக்கு மேல் கடந்த $5\frac{3}{4}$ ஆண்டுகளில்தான் மின் வசதி பெற்றுள்ளன. அது போலவே கடந்த $5\frac{3}{4}$ ஆண்டுகளில் தான், 1—4—1967-க்கு முந்திய எந்த ஆண்டுகளிலும் இல்லாத அளவிற்கு, ஆண்டுதோறும் அதிகமான மின்விசை ஏற்றங்களுக்கு மின் இணைப்புகள் கொடுக்கப் பெற்றுள்ளன.

கோவை மாவட்டத்தில் 31—3—1970 நிலவரப்படி 87,301 மின்விசை ஏற்றங்களுக்கு மின் இணைப்பு கொடுக்கப்பட்டிருந்தது. ஆனல் 1—4—1970 முதல் 1—1—73 வரையான $2\frac{3}{4}$ ஆண்டுக் காலத்தில் மட்டும் 24,582 மின்விசை ஏற்றங்களுக்கு மின் இணைப்பு கொடுக்கப்பட்டுள்ளது.

தமிழ் நாட்டில் தற்பொழுது 6,39,821 மின்சார பம்பு

கோவை மாவட்டத்தில் மின் இணைப்புப் பெற்றுள்ள மின்விசை ஏற்றங்கள்

வட்டத்தின் பெயர்.	மின் இணைப்பு பெற்றுள்ள பம்புசெட்டுகள்.
அவிநாசி	14,747
கோயம்புத்தூர்	14,621
பல்லடம்	15,480
பொள்ளாச்சி	12,720
உடுமலைப்பேட்டை	10,623
ஈரோடு	11,684
தாராபுரம்	13,848
பவானி	7,235
கோபிச்செட்டிபாளையம்	10,925
மொத்தம் ..	1,11,883

செட்டுகள் மின் இணைப்புப் பெற்றுள்ளன. அதில் 1,11,883 பம்பு செட்டுகள் கோவை மாவட்டத்தில் உள்ளன. அதாவது தமிழ் நாட்டில் உள்ள மின் இணைப்புப் பெற்ற பம்பு செட்டுகளில் 17 சத அளவு கோவை மாவட்டத்தில் தான் உள்ளது.

ஆழமான கிணறுகளில் 2 அல்லது 3 நிலைகளில் பம்பு செட் அமைத்துத் தண்ணீர் இறைக்க வேண்டிய இக்கட்டான நிலையில் இருக்கும் கோவை மாவட்ட உழவர் பெருமக்களுக்கு உதவி செய்யவே, வேறு எந்த மாவட்டத்திலும் இல்லாத அளவுக்கு —வரலாறு காணுத அளவுக்கு —அதிகமான பம்பு செட்டுகளுக்கு மின்இணைப்பு கொடுத்து வருகிறது இன்றையத் தமிழ்நாடு அரசு.

கோவை மாவட்டத்தில் ஊரெங்கும் ஒளி மயமாக்கியதாலும், ஏராளமான பம்பு செட்டுகளுக்கு மின் இணைப்புக் கொடுத்ததாலும், புத்தம் புது தொழிற்சாலைகளை நித்த நித்தம் துவங்கியதாலும், மின்சாரத் தேவை பெருகி விட்டது. அத்துடன் பருவமழை பொய்த்ததன் காரணமாக மின்சக்தி உற்பத்தி செய்யும் நீர்த் தேக்கங்களில் உள்ள தண்ணீர் குறைந்ததால் தற்பொழுது மின்சாரப் பற்றுக்குறை ஏற்பட்டுள்ளது. ஆயினும் உழவர்களுக்கு உதவிடும் இன்றைய அரசு கேரள மாநிலத்திலிருந்து மின்சக்தி பெற ஆவன செய்துள்ளதுடன், மின்சக்தி உற்பத்தியைப் பெருக்குவதற்கான முயற்சிகளிலும், தீவிரமாக ஈடுபட்டு வருகிறது.

ஊரெங்கும் ஒளிமயமாக்கும் பணியிலும், மின்விசை ஏற்றங்களுக்கு மின்இணைப்புத் தருவதிலும் பைக்காரா மின் அமைப்பும், ஈரோடு மின் அமைப்பும் மின்னல் வேகத்தில் பணியாற்றியுள்ளன என்ருல் மிகையல்ல.

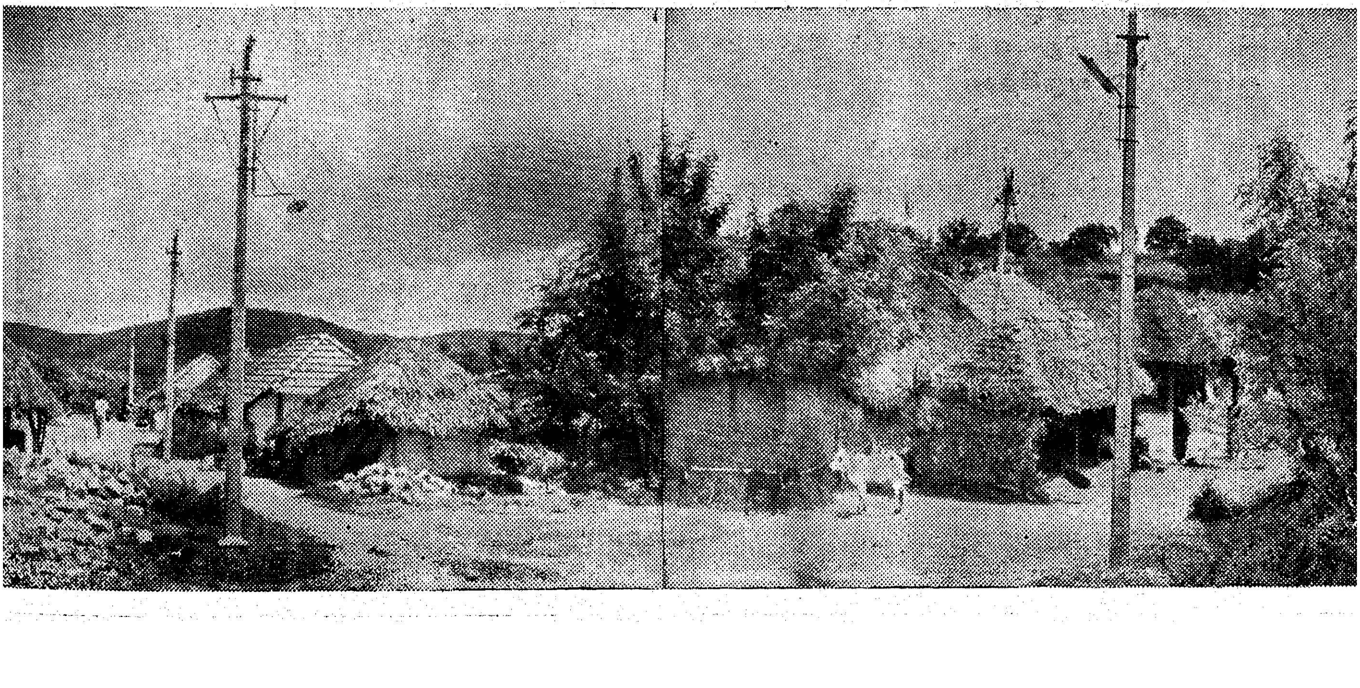

கோயம்புத்தூர் கூட்டுறவுப் பால் வழங்கும் ஒன்றியம் லிமிடெட்

நிறுவனம் 1937

தலைவர்
திரு எம். எஸ். பழனியப்ப முதலியார், பி.ஏ.,
துணைத் தலைவர்
திரு சி. என். நாகப்ப கவுண்டர், பி.ஏ., பி.எல்.

ஆர். எஸ். புரம் அஞ்சல்,
கோயம்புத்தூர்–2.
தொலைபேசி 22389 & 32389.

35 ஆண்டுகளுக்கு மேலாகக் கோவையும், கோவையையடுத்த சுற்றுப்புற மக்களுக்குச் சுத்தமான பாலையும் பால் பொருள்களையும் நியாயமான விலையில் வழங்கி வரும் ஓர் உன்னதக் கூட்டுறவு நிறுவனம்.

இணைக்கப்பட்ட பால் சங்கங்கள்	..	63
1971–72-ம் ஆண்டில் வழங்கிய பால்	..	66,30,690 லிட்டர்
1971–72-ம் ஆண்டில் பால், பால் பொருள்கள் விற்பனை.		ரூ. 73,90,542
செலுத்தப்பட்ட பங்குத் தொகை	..	ரூ. 1,12,720
நல நிதி	..	ரூ. 2,03,750
இதர ஒதுக்குத் தொகைகள் ..	..	ரூ. 16,63,080
தமிழ்நாடு மாதவரம் பால்பண்ணைக்கு 1–7–71 முதல் 30–6–72 முடிய வழங்கிய பால் அளவு.		6,95,000 லிட்டர்.
	மதிப்பு	ரூ. 6,86,675

நவீன இயந்திரங்களைக் கொண்டு சுகாதார முறைப்படி பக்குவம் செய்யப்பட்ட பால், தினசரி வாடிக்கையாளர்களுக்கு அவர்தம் இல்லங்களில் குறித்த நேரத்தில் வழங்கப்பட்டு வருகிறது. அரசாங்க நகராட்சி மருத்துவமனைகளுக்கும், மகப்பேறு இல்லங்களுக்கும், மத்திய சிறை, கல்லூரி விடுதிகள், சிற்றுண்டிச்சாலைகள் ஆகிய நிறுவனங்களுக்கும் நியாயமான விலையில் பல்லாண்டுகளாகப் பால் வழங்கப்பட்டு வருகிறது.

பால் பண்ணையைப் புதுப்பிக்கும் திட்டத்தைச் சுமார் ரூ. 10·50 லட்சம் செலவில் மேற்கொண்டு வருங்காலப் பால் தேவையைப் பூர்த்தி செய்யத் தேவையான திட்டங்களை ஒன்றியம் உருவாக்கி அதைச் செயல்படுத்திக்கொண்டிருக்கிறது.

சுவைமிக்க பால் கோவா, ஐஸ்கிரீம் "அக்மார்க்" நெய் ஆகிய பொருள்கள் சுகாதார முறைப்படி தயாரிக்கப்பட்டு விற்பனை செய்யப்படுகின்றன.

பி. நடராசன்,
விற்பனை மேலாளர்.

தீண்டாமையை ஒழிக்க செய்துவரும் பணிகள்!

கோவை மாவட்டக் கிராமப் புறங்களில் தீண்டாமை ஒழிப்புப் பிரசாரம் செய்யவும், அரிசனக் குழந்தைகளின் நலம் பேணவும் சூலூர், பாலத்துறை, தளவாய்ப் பட்டினம் ஆகிய மூன்று இடங்களில் சமுதாய நல மன்றங்கள் இயங்கி வருகின்றன. இந்த மன்றங்கள் ஒவ்வொன்றிலும் 50 இளம் சிறுவர்களுக்கு உணவு வழங்கப்படுகிறது.

தீண்டாமை என்னும் தீயப் பழக்கம் மக்களிடையே இருந்து அறவே அகல, இம்மாவட்டத்தில் கீழ்க்கண்டவாறு பல்வேறு வகைகளில் பெரு முயற்சிகள் எடுக்கப்பட்டு வருகின்றன.

ஒவ்வோர் ஆண்டும் சனவரி 24-ஆம் நாள் முதல் 30-ஆம் நாள் முடிய தீண்டாமை ஒழிப்பு வாரமாகக் கொண்டாடப்பட்டு

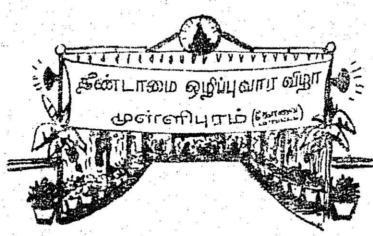

வருகிறது. இவ்விழாவின் போது அரிசனக் குடியிருப்புகளைச் சுத்தம் செய்தல், அரிசனக் குழந்தைகளைக் குளிப்பாட்டுதல், அரசினரால் அளிக்கப்படும் சலுகைகளை விவரித்தல் ஆகிய பணிகள் மேற்கொள்ளப்படுகின்றன. இவ்விழாச் செலவிற்காகக் கோவை மாவட்டத்தில் ஆண்டொன்றுக்கு ரூபாய் 2,000 வரை செலவிடப்படுகிறது.

தீண்டாமை ஒழிப்பை ஊக்குவிக்கும் நோக்கத்தில் சிறந்து விளங்கும் இரு கிராமங்கள் மாவட்ட அளவில் தேர்வு செய்யப்பட்டு முதற் பரிசு ரூபாய் 1,000-மும், இரண்டாவது பரிசு ரூபாய் 500-ம் வழங்கப்பட்டு வருகிறது. பரிசுகள் பரிசுப் பத்திரங்களாக வழங்கப்படுகின்றன. 1967–68-ஆம் ஆண்டிலிருந்து கோவை மாவட்டத்தில் பரிசு பெற்ற கிராமங்கள் விவரம் கீழே கொடுக்கப்பட்டுள்ளது.

ஆண்டு.	வட்டத்தின் பெயர்.
1967–68	பொள்ளாச்சி. பல்லடம்.
1968–69	தாராபுரம், ஈரோடு.
1969–70	தாராபுரம். கோவை.
1970–71	தாராபுரம், பவானி.
1971–72	கோவை. பொள்ளாச்சி.
1972–73	கோபிசெட்டி பாளையம். ஈரோடு.

பரிசு பெற்ற கிராமத்தின் பெயர்.

ஏரிப்பட்டி (முதற் பரிசு)
சேத்தனூர் (2-வது பரிசு)

வீராஜிமங்கலம் (முதற் பரிசு)
நாட்டார்மங்கலம் (2-வது பரிசு)

நஞ்சியம்பாளையம் (முதற் பரிசு)
விராளியூர் (2-வது பரிசு)

தளவாய்ப்பட்டினம் (முதற்பரிசு)
தவிட்டுப்பாளையம் (2-வது பரிசு)

பன்னிமடை (முதற் பரிசு)
ரொட்டிக்கடை (2-வது பரிசு)

பொலவக்காளிபாளையம் (முதற் பரிசு)
இரத்தினபுரி (2-வது பரிசு)

அரிசனங்கள் தங்கள் குடியிருப்புக்களைத் தூய்மையாக வைக்க ஊக்குவிக்கும் பொருட்டு, தூய்மையாக வைத்திருப்பதில் போட்டி மனப்பான்மையை ஏற்படுத்தும் வகையிலும் கோவை மாவட்டத்தில் ஆண்டொன்றுக்கு ஒவ்வொரு வட்டத்திலும் ஒரு சிறந்த அரிசனக் குடியிருப்பும் தேர்வு செய்யப்பட்டு, அந்த அரிசனக் குடியிருப்புக்கு ஒரு வானொலிப் பெட்டி பரிசாக வழங்கப்பட்டு வருகிறது. இந்த ஆண்டில் பின்கண்ட அரிசனக் குடியிருப்புகளுக்கு வானொலிப் பெட்டிகள் வழங்கப்பட்டுள்ளன.

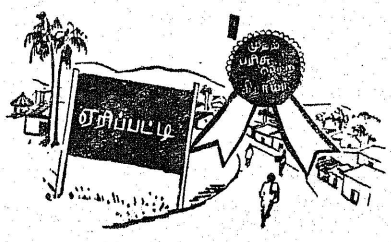

வட்டம்

அவிநாசி .. ..
பவானி .. ..
தாராபுரம் .. ..
கோவை .. .. ..
ஈரோடு .. .. ..
கோபி .. .. ..
பொள்ளாச்சி .. ..
பல்லடம் .. ..
உடுமலை .. .. ..

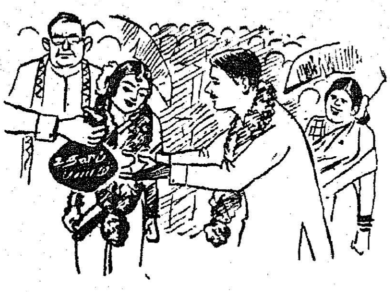

பரிசு பெற்ற அரிசனக் குடியிருப்பு

வெங்கக்கல்பாளையம்
கருக்குப்பாளையம்
முள்ளிபுரம்
காந்திநகர் காலனி
காமராஜ் அரிசனக் காலனி
ஏழூர் காலனி
வஞ்சிப்பாளையம்
கரவளிமாதப்பூர்
குப்பம்பாளையம்

இன்றையத் தமிழ்நாடு அரசு சாதி வேறுபாட்டைக் களைந்தெறியும் வகையில் கலப்புத் திருமணம் செய்து கொள்ளும் தம்பதியர்க்குப் பரிசளிக்கும் திட்டத்தை இந்தியாவிலேயே முதன் முதலாகக் கொண்டு வந்தது.

இத்திட்டம் தீண்டாமை என்னும் இருளை அகற்றுவதில் ஓர் ஒளி விளக்காய் அமைந்துள்ளது. கலப்புத் திருமணத்தை ஊக்குவிக்கும் வகையில் மணமக்களில் யாராவது ஒருவர் அரிசனக் குடியைச் சார்ந்தவராக இருப்பின் கலப்பு மணம் செய்துகொண்ட தம்பதியர்க்குத் தங்கப் பதக்கம் வழங்கப்பட்டு வருகிறது. இதுவரை கோவை மாவட்டத்தில் கலப்புத் திருமணம் செய்து கொண்ட 21 தம்பதியர்களுக்குத் தங்கப் பதக்கங்கள் வழங்கப்பட்டுள்ளன. அவற்றின் விவரம் வருமாறு :—

ஆண்டு.	பரிசு பெற்ற தம்பதியர்கள் (எண்ணிக்கை).
1968–69	7
1969–70	3
1970–71	..
1971–72	5
1972–73	6
	21

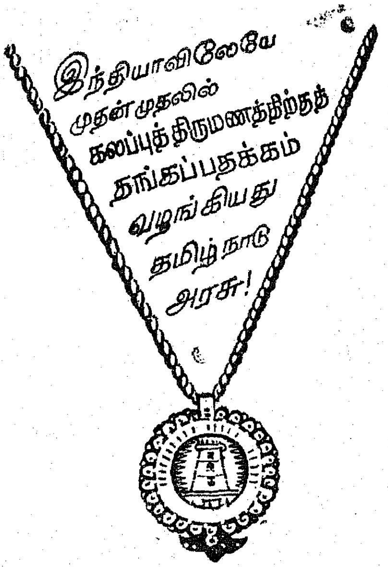

தற்பொழுது இத்திட்டத்தை மேலும் ஊக்குவிக்கும் வகையில் கலப்புத் திருமணம் செய்து கொண்ட தம்பதியர்களுக்குத் தொழில் நடத்த வட்டியில்லாக் கடன் வழங்கவும், வீட்டு மனைக்கு நிலம் வழங்கவும் தமிழ் நாடு அரசு வழிவகை செய்துள்ளது.

இவ்வாறு பல்வேறு வகையில் கோவை மாவட்டத்தில் தீண்டாமையை அறவே ஒழிக்கச் சீரிய முறையில் செயலாற்றப்படுகிறது.

விவசாய முன்னணியில் நிகரற்ற சேவை

1. மானோபிளாக் செட்
2. கப்ளிங் பம்பு
3. கரும்பு ஆலை
4. மின்சாரச் சங்கு
5. மின்சார மோட்டார்
6. பெல்ட் பம்பு
7. மோட்டாருடன் பம்பு
8. மல்டிஸ்டேஜ் பம்பு
9. டொமஸ்டிக் பம்பு

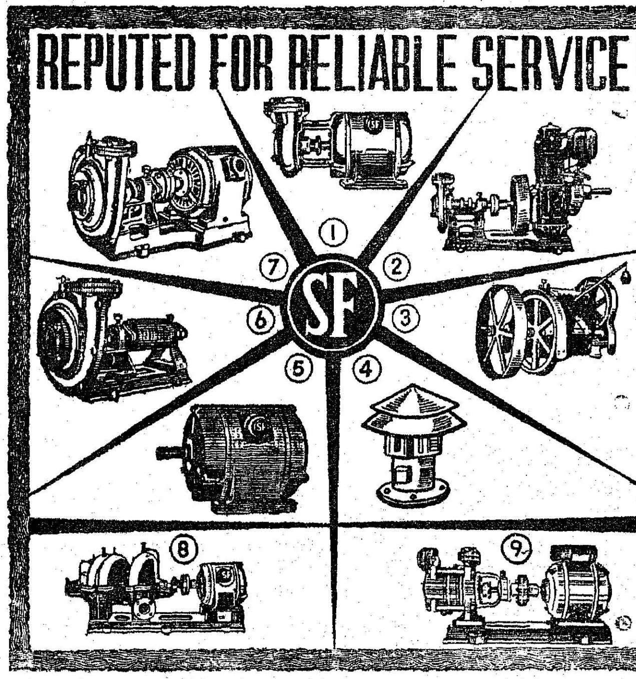

தயாரிப்பாளர்கள் :

போன் : 22935. தந்தி : "பவுண்டரி."

சுப்பையா பவுண்டரி

அவினாசி ரோடு, P. N. பாளையம், கோயம்புத்தூர்-18.

மூடிய மில்களைத் திறந்தோம்!

இந்தியாவெங்கும் உள்ள பஞ்சாலைகளில் அண்மைக் காலத்தில் நெருக்கடி நிலைமை ஏற்பட்டது. அதனால் கோவை மாவட்டத்தில் பல பஞ்சாலைகள் மூடப்பட்டன; பல்லாயிரக் கணக்கான தொழிலாளர்கள் வேலையின்றி வாடினர்.

தொழிலாளர்களின் துயரைத் துடைத்து அவர்களின் வாழ்வை வளப்படுத்த வேண்டுமென்பதைக் குறிக்கோளாகக் கொண்டுள்ள தமிழ்நாடு அரசு

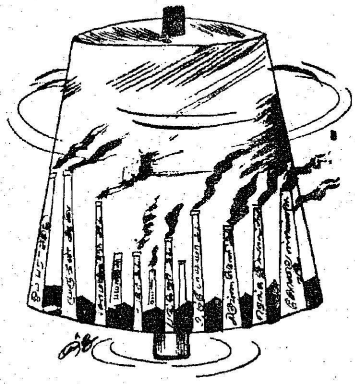

நலிவுற்ற பஞ்சாலைகளை ஏற்று நடத்திட ரூபாய் 5 கோடி அனுமதி பெற்ற மூலதனத்துடன் தமிழ்நாடு பஞ்சாலைக் கழகத்தை அமைத்தது. தமிழ்நாடு பஞ்சாலைக் கழகம் தமிழ்நாடு அரசுக்கு முற்றிலும் சொந்தமானது. இது ஒரு தனி நிறுவனமாக 24—4—1969-ல் பதிவு செய்யப்பட்டது. பஞ்சாலைத் தொழில் குறித்துத் தமிழ்நாடு அரசுக்கு ஆலோசனை கூறும் அமைப்பாகவும் தமிழ்நாடு பஞ்சாலைக் கழகம் பணியாற்றி வருகிறது.

கோவை மாவட்டத்தில் மூடப்பட்டிருந்த 13 பஞ்சாலைகளை (Sick Mills) தமிழ்நாடு அரசு ஏற்று நடத்த முடிவெடுத்தது. கீழ்க்கண்ட பஞ்சாலைகளை இதுவரை அரசு ஏற்றுள்ளது.

ஓம் பராசக்தி ஆலை.

முருகன் ஆலை.

சோமசுந்தரா ஆலை.

கோவை ஸ்பின்னிங் அண்டு வீவிங் ஆலை.

கிருஷ்ணவேணி ஆலை.

ரெங்கவிலாஸ் ஆலை.

கம்போடியா ஆலை.

பங்கஜா ஆலை.

சாரதா ஆலை.

பயனீர் ஆலை.

பாலராம வர்மா ஆலை.

மேற்கண்ட பஞ்சாலைகளை நடத்துவதற்கு நிதி உதவியை மாநில அரசு 49 சதமும் இந்திய அரசு 51 சதமும் தருவதற்கு முடிவு எடுக்கப்பட்டுள்ளது. இதற்காக ஒதுக்கப்பட்ட நிதி பின்கண்டவாறு உள்ளது.

	ரூபாய்
இந்திய அரசு உதவி,	1,64,83,000
தமிழ்நாடு அரசு உதவி.	1,44,66,000

இதில் 11—12—1972 வரை இந்திய அரசு 92 இலட்சம் ரூபாயையும், தமிழ்நாடு அரசு 117 இலட்சம் ரூபாயையும் கொடுத்துள்ளது. அரசு ஏற்று நடத்தும் பஞ்சாலைகள் அனைத்தும் இன்று இலாபத்தில் நடைபெற்று வருகின்றன என்பது குறிப்பிடத் தகுந்ததாகும்.

மூடிய பஞ்சாலைகளைத் தமிழ்நாடு அரசு ஏற்று மீண்டும் திறந்ததால் 13 பஞ்சாலைகளைச் சேர்ந்த 11,900 தொழிலாளர்கள் பயன் பெற்றனர். இது தமிழ்நாடு அரசு 'தொழிலாளர்களின் துயர் துடைக்கும் அரசு' என்பதற்கோர் எடுத்துக் காட்டாக விளங்குகிறது.

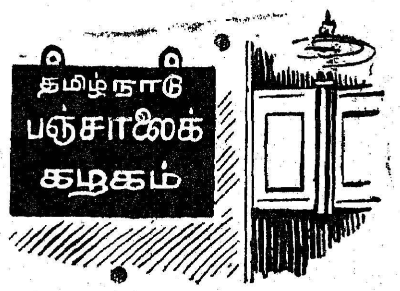

இந்தியாவிலே எந்த மாநிலத்திலும், பஞ்சாலைகள் மூடப்பட்டு, அதனால் பாதிக்கப்பட்ட தொழிலாளர்களுக்கு — வேலையிழந்து வேதனையிலே மூழ்கித் தவித்த தொழிலாளர்களுக்கு— நிவாரணத் தொகை அளிக்கப்பட்டதற்கு இதுவரை சான்றில்லை. ஆனால், கோவை மாவட்டத்திலே பஞ்சாலைகள் மூடப்பட்டதால் பாதிக்கப்பட்ட தொழிலாளர்களுக்குத் தமிழ்நாடு முதலமைச்சர் நிதியிலிருந்து இதுவரை 6 இலட்சம் ரூபாய் நிவாரணமாகக் கொடுக்கப்பட்டுள்ளது.

முன்னேற்றம் கண்டோம்!

ஸ்ரீ வாழைத் தோட்டத்து அய்யன் கோயில்,

அய்யம்பாளையம்—மங்கலம் அஞ்சல்,

பல்லடம் வட்டம், கோவை மாவட்டம்.

—:O:—

"தொல்லுலகில் பல் வினையும் இரவிகண்ட பனியது போல்
வல்லமையா லகற்றும் வாழைவனத் தய்யாவுனை
நல்லோர்கள் புகழ்ந்திடுவர் ; நஞ்சகற்றும் நாதனைப்
பல்லோர்கள் தொழுதுய்யப் பாடுவது முன்புகழே"

—:O:—

அஞ்செழுத்து மந்திரத்தால் நஞ்சகற்றும் நாதன் ஆகிய ஸ்ரீ வாழைத் தோட்டத்து அய்யன் கோயில் பல மகிமைகளுடன் தீராத பிணிகளையும், ஆறாத புண்களையும், சகல விஷக்கடிகளையும் போக்கி அருளும் திருத்தலமாகவும் ஒரு நூற்றாண்டுக்கு மேலாக விளங்கி வருகிறது. இத்திருத்தலத்தை சோமனூரிலிருந்தும், திருப்பூரிலிருந்தும் வரும் டவுன் பஸ்கள், இதர பஸ்கள் மூலமாகவும் அடையலாம். இத்திருக் கோவிலில் தற்சமயம் கர்ப்பகிரஹ அர்த்த மண்டப கருங்கல் திருப்பணி வேலைகள் நடைபெற்று வருகிறது. மேலும் இத்திருக் கோவிலின் சார்பில் அனாதை மாணவர் இல்லம் ஒன்றும், சாமளாபுரத்தில் உயர் நிலைப்பள்ளி ஒன்றும் துவக்கப் பெற்று செயல்பட்டு வருகிறது. பக்தர்கள் தங்க விடுதிகளும் மின்சாரம் குடிநீர், முதலான வசதிகளும் உண்டு. எனவே பக்தர்கள் அனைவரும் இத்திருத்தலத்திற்கு வருகை தந்து அருட் செல்வமும், பொருட் செல்வமும் பெற்று விளங்க வேண்டுகிறோம்.

இங்ஙனம்,

P. R. கோவிந்தராஜுலு, B.A., B.COM.,
செயல் அலுவலர்.

சோ. கு. பழனிசாமி,
தலைவர், அறங்காவலர் குழு.

S. A. P. சுந்தரம்,
M. சின்னமாரப்ப கவுண்டர்,
M. பழனிசாமி,
M. சுப்பையன்.
—அறங்காவலர்கள்.

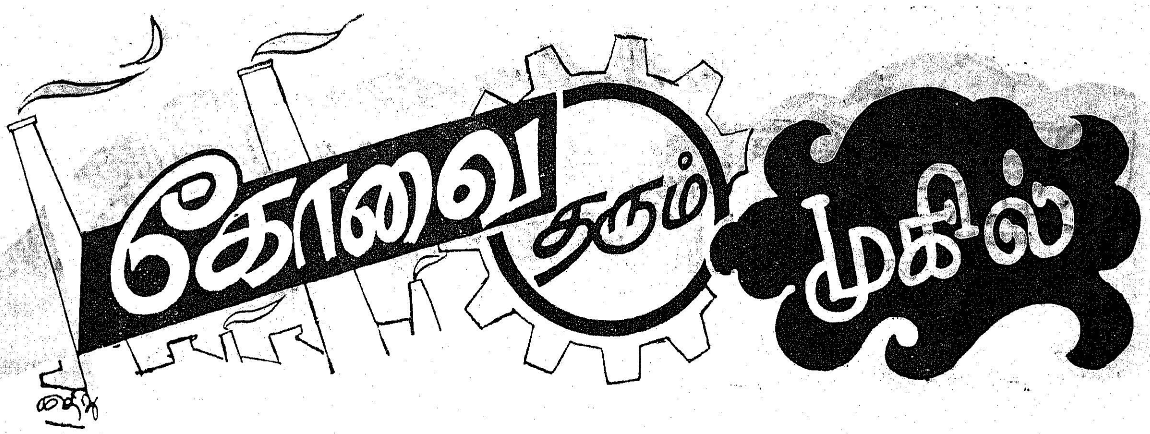

''பட்டினில் ஆடையும்,
பஞ்சில் உடையும்,
பன்னிமலைகளென
வீதி குவிப்போம்''.

என்று பாடினார், பாரதி. இப்பாட்டிற்கு உயிரூட்டம் கொடுத்துப் பஞ்சில் உடை செய்யும் தொழில் பரவிக் கிடப்பதே கோவை மாவட்டத்தில்தான் எனலாம். அந்த அளவிற்கு இங்குப் பஞ்சு உற்பத்தியாகின்றது. அவ்வாறு கிடைக்கும் பஞ்சைக் கொண்டு கதர்-கிராமக் கைத்தொழில் மூலமாகக் கோவை மாவட்டத்தில் ஆயிரக் கணக்கானவர்களுக்குக் கதர் நெசவுத் தொழிலில் வேலை தரப்பட்டுள்ளது.

கதர்-கிராமக் கைத்தொழில் மூலம் கோவை மாவட்டத்தில் வேலை வாய்ப்புப் பெற்றிருப்போர் அதிகமாகும். இம் மாவட்டத்தில் இந்தத் திட்டம் சீரிய முறையில் செயல்படுவது பெருமாநல்லூர் நெசவிய மையம் (Fabric Centre) ஆகும். இங்குதான் 'முகில் ' என்னும் துணி கதர்-கிராமத் தொழில் மூலம் தயாரிக்கப்படுகிறது.

''முகில்'' ஒரு கண்ணோட்டம்

குறைந்த முதலீட்டில் கிராமப் புறங்களில் நிறைந்த வேலை வாய்ப்புப் பெறத் துவங்கப்பட்டதே கிராமிய நெசவியல் மையம். ரூபாய் 1·82 இலட்ச முதலீட்டில் கிராமப் புறத்தில் 68 பேருக்கு வேலை வாய்ப்பு அளிக்கப்பட்டு வருகிறது. கையால் இயக்கும் 6 கதிர்அம்பர் ராட்டைகளுக்குப் பதிலாக, மின் சக்தியின் உதவி கொண்டு, 48 கதிர்களைக் கொண்ட இராட்டையாக்கி, அம்மாதிரி இராட்டைகளை கொண்டு இயக்கப்படுகிறது. இத்துடன் பஞ்சு உடைத்தல், நெகிழ்த்துதல், பட்டை போடுதல், முறுக்குதல், பாவு தயாரித்தல், நெசவு ஆகிய அனைத்தும் மின் சத்தியின் உதவியால் இயக்கப்படுகிறது. இம்முறையில் பெருமாநல்லூர் கிராமிய நெசவியல் மையம் (Rural Fabric Centre) கடந்த இரண்டாண்டுகளாக இயங்கி வருகிறது. இந்த நிலையத்தில் பணியாற்றும் ஒவ்வொரு நபருக்கும் நாள் ஒன்றுக்கு ரூ. 3 கூலி கிடைக்கிறது. இதே போன்று கோவைக்கு அருகே 16 கிலோ மீட்டர் தொலைவில் உள்ள சூலூரில் கிராமிய நெசவு மையம் ஆரம்பிக்கப்பட்டு உற்பத்தியும் துவக்க நிலையில் உள்ளது.

மேலும், மதுரை மாவட்டத்தில் இடையன்வலசு, நெல்லை மாவட்டத்தில் வள்ளியூர், குமரி மாவட்டத்தில் மயிலாடி ஆகிய மூன்று இடங்களில் இம்மாதிரியான நெசவு மையங்கள் துவங்க முடிவு செய்யப்பட்டுள்ளது. இம்மாதிரி நெசவு மையத்தில் தயாரிக்கப்படுகின்ற துணி, இந்தியத்தர நிர்ணயக் கழகத்தின் (ஐ.எஸ்.ஐ.) தரத்துக்கு ஏற்றதாக உள்ளது. வட மாநிலங்களில் '' லோக்வஸ்திரா' என்றழைக்கப்படும் இந்தத் துணிக்கு கடந்த 13—2—1973-ஆம் நாளன்று சென்னை அரசினர் தோட்டத்தில் கதர் பொன்விழா கண்காட்சியைத் திறந்து வைத்த மாண்புமிகு தமிழக முதல்வர் டாக்டர் கலைஞர் அவர்களால் '' முகில்'' என்று பெயர் சூட்டப் பெற்றுள்ளது.

ம. நடராசன், எம்.ஏ.

இம்மாதிரி ஒரு நெசவு மையத் திட்டம் இந்தியாவிலேயே முதன் முதலாகத் தமிழ்நாட்டில் தான் செயல்படுத்தப்படுகிறது. எனவே இவ்வகையிலும், தமிழ்நாடு மற்ற மாநிலங்களுக்கு வழி காட்டியாகத் திகழ்கிறது என்றால் அது மிகையாகாது. இம்மாதிரி நெசவு மையத்தில் ஆண்டு ஒன்றுக்கு 18,000 கிலோ நூல் உற்பத்தி செய்து, அதனைக் கொண்டு 76,500 மீட்டர் துணி உற்பத்தி செய்ய முடியும்.

இதுபோன்ற கிராமிய நெசவியல் நிலையங்களின் மூலம் முரட்டு ரகத் (Cose Variety) துணி உற்பத்தி செய்வதனால், மக்களின் இந்த ரகத் துணித் தேவையைப் பூர்த்திச் செய்வதோடு, கிராமப் புறங்களில் குறைந்த மூலதனத்தில் நிறைந்த வேலை வாய்ப்பினை நல்கும் ஒரு சிறந்த திட்டமாகவும் செயல்படுகின்றது.

அனைவரும் விரும்பும்
அவிநாசி ' ஜக்கார்டு '

தமிழகக் கதர் கிராமத் தொழில் துறையின் கீழ் ஜக்கார்டு துணி உற்பத்தி நிலையம் ஒன்று கோவை மாவட்டத்திலுள்ள அவிநாசியில் இயங்கி வருகிறது. இங்கே பலவிதமான வண்ணங்களில் பூ வேலைப்பாடுகள், மற்றும் உருவங்களுடன் கூடிய ஜக்கார்டு துணி தயார் செய்யப்படுகிறது. இது விரிப்புத் துணியாகவும், திரைச் சீலையாகவும், போர்வையாகவும் பயன்படுத்தப்படுகிறது.

இந்த நிலையம் 16—7—1960 முதல் இயங்கி வருகிறது. ஆரம்பத்தில் வாடகைக் கட்டடத்திலும், ஜூலை 1972 திங்கள் முதல் வாரியத்தின் சொந்தக் கட்டடத்திலும் இயங்கி வருகிறது. இங்கு நிறுவப்பட்டிருக்கும் 9 தறிகளும் கதர் கிராமத் தொழில் துறைக்குச் சொந்தமானவை. நெசவாளர்கள் இந்நிலையத்திற்கு வந்து நெசவு செய்து, அதற்குரிய கூலியை வாரம் ஒரு முறை பெற்றுக் கொள்கின்றார்கள். மீட்டர் ஒன்றுக்கு நெசவுக் கூலி ரூபாய் 2·25. ஒரு நெசவாளருக்கு வாரம் ஒன்றுக்கு ரூபாய் 45 முதல் ரூபாய் 50 வரை கூலி கிடைக்கிறது.

அவிநாசியில் உற்பத்தி செய்யப்படும் ஜக்கார்டு துணி பொது மக்களால் பெரிதும் விரும்பி வாங்கப்படுகிறது.

பசுமைப் புரட்சிக்குத் துணையாகும் பல்கலைக் கழகம்

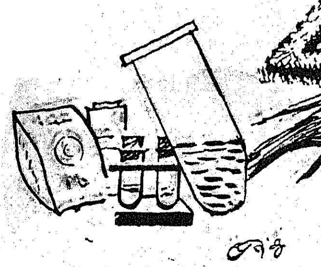

"பழைய முறைமாற்றிப்
பயிர் செய்தால்,

நிறையப் பலன்
கிடைக்க வழியுண்டு ;

உழக்குத்தான் மிச்சமென்னும்
இருட்டு நிலை,

கிழக்கு வெளுத்ததுபோல்
மறைந்து விடும்."

(முதல்வர் கலைஞர்)

என்பதை நன்கு உணர்ந்த இன்றையத் தமிழ்நாடு அரசு, குறைந்த காலத்தில் நிறைந்த மகசூல் கொடுக்கக்கூடிய பயிர் வகைகளையும், செலவைக் குறைக்கும் கருவிகளையும், உற்பத்திப் பெருக்கத்திற்கு உதவும் சாகுபடி முறைகளையும் கண்டுபிடித்து அவைகளை உழவர்களிடையே பரப்பி, பசுமைப் புரட்சிக்கு மேலும் வலிவூட்டி, தமிழ்நாடு உழவர் பெருமக்களின் வாழ்வு உயரவும், தமிழ்நாட்டின் வேளாண்மை உற்பத்தியைப் பெருக்கவும் வழிவகுக்கக்கூடிய வேளாண்மைப் பல்கலைக் கழகம் ஒன்றினை ஏற்படுத்த, 1971-ஆம் ஆண்டில், தமிழ்நாடு வேளாண்மைப் பல்கலைக்கழகச் சட்டத்தை நிறைவேற்றியது. இதனால், இந்தியாவின் முதல் வேளாண்மைப் பல்கலைக் கழகத்தைத் தமிழ் நாட்டில் ஏற்படுத்திட வேண்டுமென்று 1958-ஆம் ஆண்டிலேயே மேற்கொள்ளப் பெற்று, பல்வேறு காரணங்களால் தடைபட்டு நின்றிருந்த முயற்சி, இன்றைய அரசினால் வெற்றி பெற்றதுடன்—'தமிழ் நாட்டில் ஒரு வேளாண்மைப் பல்கலைக் கழகம் இல்லை' என்ற குறை நீங்கியதுடன்—தமிழ் நாட்டின் நீண்ட காலத்தேவை நிறைவு பெற்றது.

தமிழ்நாடு அரசு கொண்டு வந்த வேளாண்மைப் பல்கலைக் கழகச் சட்டப்படி, தமிழ்நாடு வேளாண்மைப் பல்கலைக் கழகம் 1971-ஆம் ஆண்டு ஜூன் திங்கள் முதல்நாள் முதல், கோவை நகரைத் தலைமையிடமாகக் கொண்டு இயங்கி வருகிறது.

தமிழ்நாடு வேளாண்மைப் பல்கலைக் கழகம் ஆண்டு தோறும் மொத்தம் 242 மாணவர்களை முதலாண்டு பி.எஸ்சி., (வேளாண்மை) வகுப்பில் சேர்த்துக் கொள்கிறது. அதுபோலவே முதலாண்டு எம். எஸ்சி., (வேளாண்மை) வகுப்பிற்கு 94 மாணவர்களைச் சேர்த்துக் கொள்கிறது. கோவை வேளாண்மைக் கல்லூரியில் மட்டும் ஆண்டு தோறும் முதலாண்டு பிஎச்.டி., (PH. D.) படிப்பிற்கு 20 மாணவர்கள் சேர்த்துக் கொள்ளப் படுகின்றனர்.

பி.எஸ்சி., (தோட்டக்கலை) என்ற பட்டம் பெறுவதற்குரிய நான்கு ஆண்டுக் கால புதிய பட்டப்படிப்புப் பிரிவு, 20 மாணவர்களைக் கொண்டு 1972-ஆம் ஆண்டு ஜூன் திங்களில் துவக்கப்பட்டு நடைபெற்று வருகிறது.

பி.இ. (வேளாண்மை) என்ற பட்டம் பெறுவதற்குரிய 5 ஆண்டுக் காலப் புதிய பட்டப் படிப்புப் பிரிவு 40 மாணவர்களைக் கொண்டு 1972-ஆம் ஆண்டு ஆகஸ்டுத் திங்களில் துவக்கப் பட்டு, அதற்கான கல்வியும், பயிற்சியும் அளிக்கப்பெற்று வருகிறது.

பிரச்சினைகளுக்குத் தீர்வு காணும் ஆராய்ச்சி

"உழவர் பெருமக்களுக்கு ஏற்பட்டு வரும் களப்பிரச்சினைகளைத் (Field Problem) தீர்த்து வைத்து, உழவர் சமுதாயத்திற்கு உதவ வேண்டும்.' என்ற குறிக்கோளுடன் தமிழ்நாடு வேளாண்மைப் பல்கலைக் கழகம் ஆராய்ச்சியில் ஈடுபட்டு வருகிறது. உழவர் பெருமக்களுக்குள்ள களப் பிரச்சினைகளைத் தொகுத்து, தமிழ்நாடு அரசின் வேளாண்மைத் துறையைச் சார்ந்த முதுநிலை அலுவலர்களும், தமிழ்நாடு வேளாண்மைப் பல்கலைக் கழக ஆராய்ச்சிப் பணியாளர்களும் அடங்கிய கூட்டத்தில் விவாதித்து, அப்பிரச்சினைகளுக்குரிய முக்கிய இடமளித்து, அதற்கேற்ப ஆராய்ச்சித் திட்டங்கள் தீட்டப்படுவதால், விரை

வில் உழவர் பெருமக்களின் களப் பிரச்சினைகள் தீரும் என்பது உறுதியாகின்றன. மொத்தம் 343 களப் பிரச்சினை களைத் தீர்ப்பதற்குரிய ஆராய்ச்சித் திட்டங்களையும் 47 அடிப்படை ஆராய்ச்சித் திட்டங்களையும் தமிழ்நாடு வேளாண்மைப் பல்கலைக் கழகம் மேற்கொண்டுள்ளது. அவ்வாராய்ச்சிகள் முன்னேற்ற நிலையில் உள்ளன.

தமிழ்நாடு வேளாண்மைப் பல்கலைக் கழகம் தனது இடைவிடா ஆராய்ச்சி மூலம் இரண்டே ஆண்டுக் காலத்தில் பல புதிய பயிர் ரகங்களை உருவாக்கி உழவர் பெருமக்களுக்கு வழங்கியுள்ளதுடன், பசுமைப் புரட்சிக்கு வலுவூட்டியுள்ளது. அவைகளில் மிகவும் முக்கியமான ரகங்கள் பின் கண்டவைகளாகும்.

1. கோ. 1 ஒட்டு வீரிய சப்போட்டா

2. கோ. 8 மொச்சை—அவரை.

3. கோ. 2 சாமை

4. பி.ஒ.எல். 2. நிலக்கடலை (பொள்ளாச்சி-2)

5. எம்.சி.யூ. 7 பருத்தி

6. 'பவானி' நெல்.

7. கோ. 10 கேழ்வரகு.

கோவை மாவட்டத்தில், அண்மைக் காலத்தில், திராட்சைச் சாகுபடி விரைவாகப் பரவி வருவதற்கு, கோவை வேளாண்மைக் கல்லூரி மற்றும் ஆராய்ச்சி நிறுவனத்தைச் சார்ந்த தோட்டக்கலைப் பிரிவே மூல காரணமாக விளங்குகிறது.

தமிழ்நாடு வேளாண்மைப் பல்கலைக் கழகம் மேற்கொண்டு வரும் பயன்மிகு பணிகளைப் பொது மக்களுக்குத் தெரிவிக்க, விரிவினைக் கல்வித் துறை (Department of Extension) பின்கண்ட பணிகளை வெகு மும்முரமாகச் செய்து வருகின்றன.

1. 'செய்திக் கதிர்' (News Letter) என்னும் திங்களிதழைத் தமிழ்நாடு வேளாண்மைப் பல்கலைக் கழகம் வெளியிட்டு வருகிறது.

2. ஆராய்ச்சியின் முடிவுகளைப் பற்றிய கட்டுரைகளை நாளிதழ்களுக்கும், சஞ்சிகைகளுக்கும் வழங்கி, வெளியிட விரிவினைத் துறை ஆவன செய்து வருகிறது.

3. 1972-ஆம் ஆண்டு சூன் திங்களில், தமிழ்நாடு வேளாண்மைப் பல்கலைக் கழகத்தில் துவக்கப்பட்ட தகவல் தொடர்பு நிலையம் (Communication Centre) வேளாண்மைத் தொடர்புடைய எல்லா அறிவியல் நுட்பங்களையும், பல்வேறு பயிர்களின் சாகுபடி முறைகளையும் தமிழிலும், ஆங்கிலத்திலும் அச்சிட்டு, அவைகளை உழவர் பெருமக்களுக்கும், வேளாண்மை விரிவாக்கப் பணியாளர்களுக்கும் வழங்கும் பணியை மேற்கொண்டுள்ளது.

4. ஆராய்ச்சி மூலம் உருவாக்கப்பட்ட புத்தம் புதிய, ரகங்களின் விதைகளையும், பூச்சி-பூஞ்சாள மருந்துகளையும், தகவல் தொடர்பு நிலையத்தின் கீழ் இயங்கும் விற்பனைக்கிடங்கு நேரடியாக உழவர்களுக்கு விற்பனை செய்து வருகிறது.

இவ்வாறு பல்வேறு வகையில் உழவர்களுக்கும், ஆராய்ச்சியாளர்களுக்கும் இடையில் உள்ள ஒரு பாலமாகவும், புத்தம் புதிய ரகங்களையும் சாகுபடி முறைகளையும் உருவாக்கும் ஆராய்ச்சி நிலையமாகவும், பசுமைப் புரட்சிக்கு உதவும் பல்கலைக் கழகமாகவும் தமிழ்நாடு வேளாண்மைப் பல்கலைக் கழகம் திகழ்கிறது.

பரப்பு	15,603.7 சதுர கிலோ மீட்டர் (பரப்பளவில் தமிழ்நாட்டில் மிகப்பெரிய மாவட்டம்).
மக்கள்தொகை	43,57,373 (1971 கணக்கெடுப்பு) (மக்கள் தொகையாலும், தமிழ்நாட்டில் பெரிய மாவட்டம்.)
தமிழ்நாட்டின் மொத்த மக்கள் தொகையில் கோவை மாவட்ட மக்கள் தொகையின் விகிதம்.	10·60 சதம்.
எழுதப்படிக்கத் தெரிந்தவர்கள்	16,91,300 (38·81 சதம்)
வட்டங்கள்	9
ஊராட்சி மன்றங்கள்	749
பேரூராட்சி மன்றங்கள்	105
நகராட்சி மன்றங்கள்	10
ஊராட்சி ஒன்றியங்கள்	41 (அதிக ஊராட்சி ஒன்றியங்கள் கொண்ட மாவட்டம்.)
நகரியங்கள்	2
குழாய்களுடன் கூடிய மேல்நிலைத் தண்ணீர்த் தொட்டிகள். ..	531 (அதிகம் உள்ள மாவட்டம்.)
குழாய் இல்லாத மேல்நிலைத் தண்ணீர்த் தொட்டிகள்	320 ,,
தரைமட்ட குடிநீர்த் தேக்கங்கள்	347 ,,
குடிநீர்க் கிணறுகள்	8,480
முதல்நிலை நல்வாழ்வு நிலையங்கள்	45 (அதிகம் உள்ள மாவட்டம்.)
தாய்-சேய் நலவிடுதிகள்	262 ,,
குடும்பநல நிலையங்கள்	81 ,,
சமூகக் கல்வி நிலையங்கள்	1,054
குழந்தைகள் காப்பகம்	102
மகளிர் மன்றங்கள்	1,154
இளைஞர் மன்றங்கள்	319
கிராம வானொலி மன்றங்கள்	889

திரைப்பட அரங்குகள்

1. நிலையானவை	50
2. தற்காலிகமானவை	59

மழையளவு

1. கோடைப்பருவம்	15 முதல் 20 செ. மீ.
2. தென்மேற்குப் பருவம்	தென்மேற்குப் பகுதி மட்டும் அதிகமழை பெறுகிறது.
3. வடகிழக்குப் பருவம்.	15 முதல் 30 செ.மீ.

மண்வளம்

1. கரிசல்மண்	25·7 சதம்.
2. செம்மண்	74·3 சதம்.

ஆசிரியர், வெளியிடுபவர்: செய்தி—மக்கள் தொடர்புத்துறை இயக்குநர், தமிழ்நாடு அரசு அச்சக எழுதுபொருள் இயக்குநரால், சென்னை, அண்ணாசாலை தமிழரசு அச்சகத்தில் அச்சிடப்பட்டது.

Criterion CO 2882

பதிவு எண். M. 8676

நாடு போற்றும்
சிந்தாமணி
கூட்டுறவு சிறப்பு அங்கா
கோவை • திருச்சி • ஈரோ
இல்லத்து தேவைகள்
எல்லாமே கிடைக்கும்
சிந்தாமணியின் சேவை
உங்கள் சிறப்பான வாழ்வுக்குத் தேவை
chinThamani
THE CO-OPERATIVE SUPER MARKET
chinThamani